தமிழரசு

1-10-1983 75 காசு.
திருவள்ளுவர் ஆண்டு 2014
ருத்ரோத்காரி — புரட்டாசி 15

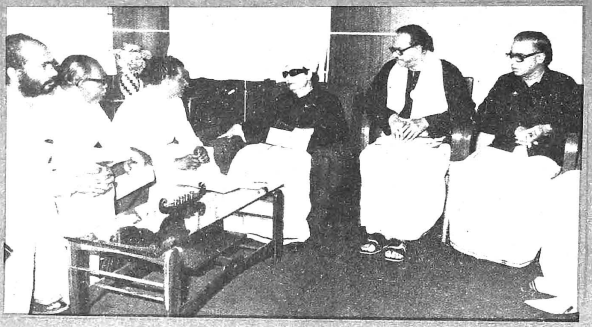

இலங்கைத் தொழிலாளர் காங்கிரஸ் பொதுச் செயலாளர் திரு எம். எஸ். செல்லச்சாமி. மாண்புமிகு தமிழக முதல்வர் அவர்களை 23.9.83ல் தலைமைச் செயலகத்தில் சந்தித்தார்.

இலங்கைத் தமிழர் விடுதலை முன்னணித் தலைவர் திரு. எம். சிவசிதம்பரம், மாண்புமிகு தமிழக முதல்வர் அவர்களை, 23.9.83ல் தலைமைச் செயலகத்தில் சந்தித்தார்.

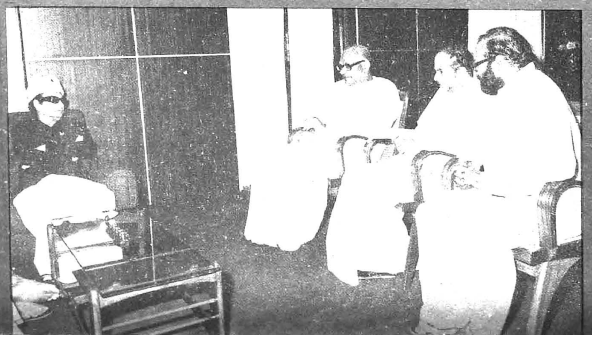

அண்ணாவின் தத்துவங்களை ஆய்வு செய்ய சென்னைப் பல்கலைக் கழகத்தில் தனிப்பிரிவு

"மூன்று ஆராய்ச்சிப் பிரிவுகளைத் துவக்கி வைக்கும் பணியை எனக்கு அளித்துள்ளார்கள். அதைப்பற்றி ஒரு சில வார்த்தைகள் கூறும் முன், இதற்கு முன்பாக எனக்கு டாக்டர் பட்டம் கொடுக்க வந்த பெரியவர்களின் மனத்தைப் புண்படுத்தும் வகையில் நான் மறுத்ததை அவர்கள் பெரிதுபடுத்தாமல் மறந்துவிடும்படி கேட்டுக் கொள்கிறேன். இப்போது இதை ஏற்றுக் கொள்வதற்குக் காரணங்கள் உண்டா என்று கேட்டால் இல்லை!

"என்னைப் போன்றவர்களுக்குக் கிடைக்கும் வாய்ப்பு, இந்த 125-வது ஆண்டு விழாவில் இவ்வளவு அறிஞர்களும் கூடி, டாக்டர் பட்டம் வருவதை ஏற்காவிட்டால் அவர்கள் மனம் பெரிதும் வருத்தப்படும் என்பதுதான்.

"என்னையும் தேர்ந்தெடுத்து இந்தப் பட்டத்தைத் தந்ததற்காகக் கைகூப்பி நன்றியைக் காணிக்கையாக்கிக் கொள்கிறேன். என்னை இந்த நிலைக்கு ஆளாக்கிய அண்ணா இல்லையே என்று நினைக்கிறேன்.

"மூன்று துறைகளைப் பற்றியும் சொல்ல நான் படித்த அளவில் 3 நாட்கள் போதாது. ஜைன, இஸ்லாமிய, சைவ சமய சித்தாந்தங்களைப் பற்றி அறிந்து கொள்வதற்காக நிதி உதவி தந்தவர்களுக்கு நன்றி கூறிப் பாராட்டுகிறேன்.

"மதம் மனிதனை மனிதனாக்க வேண்டுமே தவிர-மதம் என்ற பெயரில் மனிதனைத் தவறான செயல்களுக்கும், தேவை இல்லாத சச்சரவுகளை உண்டாக்குவதற்கும் வழிசெய்யும் வகையில் மதம் இருக்கக்கூடாது என்று குறிப்பிட விரும்புகிறேன்.

"ஜைன மதம் யாரையும் துன்புறுத்தாமல், நீதி தவறாமல் எல்லோரையும் சமமாகக் கருத வேண்டும் என்று கூறுகிறது. தனக்கெனச் சொத்து சேர்த்துக் கொள்ளாமல் அது எல்லோருக்கும் பயன்பட வேண்டும் என்று கூறுகிறது.

"இஸ்லாமிய மதம், மனிதர்களில் உயர்வு தாழ்வற்ற நிலை இருக்க வேண்டும் என்று கூறுகிறது. பிள்தங்கிய நிலையும் கூடாது என்று கூறுகிறது. ஒரு மனிதன் அவனுடைய வருமானத்தில் இத்தனை சதவீதத்தைப் பொதுக் காரியங்களுக்கு ஒதுக்கி வைக்க வேண்டும் என்று சொல்கிறது. இதைப்பற்றித் தெரிந்திருந்தால் மட்டும் போதாது, அவைகளை ஏற்றுக் கொண்டு ஆராய்ச்சி செய்ய இந்தத் துறை உதவும்.

"சைவ சித்தாந்தம் சாந்தம், தியாகம், ஒழுக்கம், இவைகளை அடிப்படையாகக் கொண்டு தோற்றுவிக்கப்பட்டிருக்கிறது. யார் இவற்றைத் தோற்றுவித்தார்கள் என்று சொல்ல முடியாமல் பரவி, விரவி இருப்பதை எண்ணிப் பார்த்தால் அவற்றை மக்களுக்குத் தெரிந்து சொல்ல இந்த ஆராய்ச்சிப் பிரிவுகள் எடுத்துக்காட்டாக விளங்கும்.

"மனிதனுக்கு மறதி தேவை. சிலவற்றை மறக்க வேண்டும். சிலவற்றை மறக்கக் கூடாது.

"இதே பல்கலைக் கழகத்தில் அண்ணாவின் தத்துவத்தை அண்ணாயிச்தத்தை, கொள்கையை, எது மக்களுக்குத் தேவை, எது எதிர்காலத்தில் மக்களுக்கு ஏற்புடையவை என்று ஆராய்வதற்காக அனைத்திந்திய அண்ணா தி.மு.கழகம் ரூ. 15 இலட்சம் தரும். அதை வேந்தரும்,' துணைவேந்தரும் ஏற்றுக் கொள்வார்கள் என்று நம்புகிறேன்.

"எது மக்களுக்குத் தேவை என்பதைவிட அண்ணாவின் கட்டுரைகளை, கதைகளை, இலக்கிய சர்ச்சைகளை எடுத்து வைத்துப் பார்த்தால், நமக்குத் தேவையானவை இந்தப் பல்கலைக் கழகத்தில் இருக்கிறது என்று கூறும் வகையில் இருக்கவேண்டும். கோட்பாடுகளை, மதத்தை வளர்ப்பதற்காக இந்த மூன்று பிரிவுகளும் உதவும் என்று நம்புகிறேன்."

(20.9.83 அன்று சென்னைப் பல்கலைக் கழகத்தின் 125-வது ஆண்டு விழாவினை ஒட்டிப் புதிதாகத் தொடங்கப்படும் ஜைன, இஸ்லாமிய,சைவ சமய சித்தாந்தத்துறைகளை மாண்புமிகு முதல்வர் திருஎம்.ஜி.ஆர். அவர்கள் தொடங்கி வைத்து ஆற்றிய உரையிலிருந்து)

—மாண்புமிகு முதல்வர்

தமிழரசு

மலர் : 14 இதழ் : 7

1-10-1983

திருவள்ளுவர் ஆண்டு 2014

ருத்ரோத்காரி — புரட்டாசி 15

சென்னைப் பல்கலைக்கழக 125-வது ஆண்டு விழா!

இந்தியாவின் மிகப் பழமை வாய்ந்த பல்கலைக் கழகமான சென்னைப் பல்கலைக்கழகத்தின் நூற்றாண்டின் மேல் வெள்ளி விழா (125-வது ஆண்டு விழா) பல்கலைக் கழக நூற்றாண்டு விழா மண்டபத்தில் மிகச் சீரும் சிறப்புமாக நடந்தது.

விழாவையொட்டி, பல்கலைக் கழக மண்டபம், வண்ண விளக்குகளாலும், மலர்களாலும் அலங்கரிக்கப்பட்டிருந்தது.

விழாத் துவக்கத்தில் அரசுக் கலைஞர் திரு சீர்காழி எஸ். கோவிந்தராஜன் அவர்கள் தமிழ்த் தாய் வாழ்த்து பாடினார்.

விழாக்குழுத் தலைவர் மாண்புமிகு நீதிபதி திரு பு. ரா. கோகுலகிருஷ்ணன் அவர்கள் அனைவரையும் வரவேற்றுப் பேசினார்.

மேதகு தமிழக ஆளுநர் திரு எஸ். எல். குரானா அவர்கள் விழாவுக்குத் தலைமை வகித்தார். அவர் பேசுகையில், "சென்னைப் பல்கலைக் கழகம் கல்வித் துறையில் சிறப்பாகப் பணியாற்றி வருகிறது. பல்வேறு பல்கலைக் கழகங்கள் உருவாவதற்கு வழிகாட்டியாகவும், தாய்ப் பல்கலைக் கழகமாகவும் இது விளங்கி வருகிறது. இராணுவம் மற்றும் விண்வெளித்துறை உட்பட பல்வேறு பிரிவுகளைச் சென்னைப் பல்கலைக் கழகம் கொண்டுள்ளது" என்றார்.

இவ்விழாவையொட்டி நடைபெற்ற சிறப்புப் பட்டமளிப்பு நிகழ்ச்சியில் மாண்புமிகு முதல்வர் திரு எம். ஜி. ஆர். அவர்களுக்கும், பல்வேறு துறைகளில் சிறப்பாகத் தொண்டு புரிந்த பத்து பிரமுகர்களுக்கும் கௌரவ டாக்டர் பட்டம் அளிக்கப்பட்டது.

இந்தக் கௌரவ டாக்டர் பட்டங்களை, சென்னைப் பல்கலைக் கழக வேந்தர் மேதகு ஆளுநர் திரு எஸ். எல். குரானா அவர்களிடமிருந்து பதினொரு பேர்களும் பெற்றுக்கொண்டனர்.

பல்கலைக் கழகத்தில் 125-வது ஆண்டு விழாவினை ஒட்டி புதிதாகத் தொடங்கப்படும் ஜைன, இஸ்லாமிய மரைச மயத்துறைகளை மாண்புமிகு முதல்வர் திரு எம். ஜி. ஆர். அவர்கள் தொடங்கி வைத்தார்.

விழாவை முன்னிட்டு சென்னைப் பல்கலைக் கழகம் வெளியீட்டுக்கும் பல்வேறு வெளியீடுகளின் 50 நூல்களை மாண்புமிகு மத்தியப் பாதுகாப்புத்துறை அமைச்சர் திரு ஆர். வெங்கட்டராமன் அவர்கள் வெளியிட்டு பல்கலைக் கழக வெளியீடுகளை, வெகுவாகப் பாராட்டினார். இந்தப் பணியைப் பல்கலைக் கழகம் சிறப்பாக நிறைவேற்றத் தமது சொந்தப் பொறுப்பில் 10 ஆயிரம் ரூபாய் நன்கொடையை அவர் வழங்கினார்.

பல்கலைக் கழகத்தின் இணை வேந்தர் மாண்புமிகு கல்வியமைச்சர் திரு செ. அரங்கநாயகம் அவர்கள் விழாச் சிறப்பு மலரை வெளியிட்டு பல்கலைக் கழக நினைவாகத் தந்தக் சிலை ஒன்றை மாண்புமிகு முதலமைச்சர் அவர்களுக்கு வழங்கினார்.

சென்னைப் பல்கலைக் கழக 125-வது ஆண்டு விழா நிகழ்ச்சிகளைத் துவக்கி வைத்து, மாண்புமிகு இந்தியக் குடியரசுத் தலைவர் திரு கியானி ஜெயில்சிங் அவர்கள் சிறப்புரையாற்றினார். அவர் பேசுகையில் குறிப்பிட்ட தாவது:

"தமிழகத்திலுள்ள மக்கள் எளிமையானவர்கள், அமைதியை நேசிப்பவர்கள். தமிழகம் ராஜாஜி சத்தியமூர்த்தி, காமராஜர், அண்ணா போன்ற தலைவர்களைத் தந்திருக்கிறது.

"சென்னைப் பல்கலைக் கழகம் நவீன இந்தியாவை உருவாக்குவதில் பெரும்பங்காற்றியுள்ளது. இந்தப் பல்கலைக் கழகம் சர். சி.வி. ராமன், கே. எஸ். கிருஷ்ணன் போன்ற விஞ்ஞான மேதைகளையும், கல்வி மேதைகளையும் அல்லாடி கிருஷ்ணசாமி, சி.பி. ராமசாமி அய்யர் போன்ற சட்ட மேதைகளையும், சத்தியமூர்த்தி சீனிவாச சாஸ்திரி, ராஜாஜி போன்ற அறிஞர்களையும் டாக்டர் எஸ். ராதாகிருஷ்ணன், ஆர்க்காடு ராமசாமி முதலியார், ஆர்க்காடு லட்சுமணசாமி முதயார் போன்ற அறிஞர்களையும் தந்துள்ளது.

"இந்தப் பல்கலைக் கழகம் தென் இந்தியாவில் உள்ள மற்ற பல்கலைக் கழகங்களின் தாயானது. நாடு சுதந்திரம் அடைந்த பின் நாம் கல்வித்துறையில் அடைந்துள்ள முன்னேற்றத்திற்குச் சான்றாக நாட்டில் தற்போது 120 பல்கலைக் கழகங்கள் உள்ளன.

"சுதந்திரம் பெற்ற நேரத்தில் 27 பல்கலைக் கழகங்கள்தான் இருந்தன. அவற்றில் 3 இலட்சத்து 6 ஆயிரம் பேர் படித்தனர். தற்போது 32 இலட்சம் பேர் படித்துக் கொண்டிருக்கிறார்கள். இது பெருமையைத் தருகிறது. சென்னைப் பல்கலைக் கழகத்தில் மதத்திற்கும், தத்துவத்திற்கும் புதிய துறைகள் ஏற்படுத்தி இருப்பதைப் பாராட்டுகிறேன். பல்கலைக் கழகங்கள் ஒரு சில கூட்டுப்பாடுகளை வைத்துக் கொள்ள வேண்டும். மாணவர்களையும், ஆசிரியர்களையும் குறை சொல்வதற்கில்லை.

"ஆசிரியர்கள் அரசியலில் ஈடுபடுவதைத் தவிர்க்க வேண்டும். அரசியல்வாதிகள் கல்வியாளர்கள் சமுதாயப் பணிகளில் ஈடுபடுபவர்கள் கல்விக் கூடங்களில் அரசியல் கட்சிகள் தங்களின் தனிப் பிரிவுகளை அமைத்துக் கொள்வதை எதிர்க்க வேண்டும். கல்விக் கூட்டங்கள், கல்வியைப் பொறுத்த வரை சுய அதிகாரம் கொண்

டவுவைகளாக இயங்க வேண்டும் என்பதை ஒப்புக்கொள்கிறேன்.

''இந்தச் சுயாட்சி பெரும் நிதி உதவியுடன் இருக்க வேண்டும். நிதி உதவி தனியார் உதவி மூலம் அமைய வேண்டும். சென்னைப் பல்கலைக் கழகம் இத்தகைய முயற்சியில் ஈடுபடுவதைப் பாராட்டுகிறேன். மேலும், இந்தப் பல்கலைக் கழகத்தில் பல புதிய பிரிவுகள் துவங்கப்பட வேண்டும். அவை நாட்டு நலனுக்கு உகந்ததாக இருக்கவேண்டும். இந்தப் பல்கலைக் கழகத்தின் 125-வது ஆண்டு விழாவைத் துவக்கி வைப்பதில் நான்பெருமை அடைகிறேன்.''

விழா இறுதியில், பல்கலைக் கழகப் பதிவாளர் திரு சி. கே. குமாரசாமி நன்றி நவின்றார்.

சென்னைப் பல்கலைக் கழகத்தில் பல ஆண்டுக்காலம் சிறப்பாகப் பணியாற்றியவர்களுக்கு விழாவில் பரிசுகள் வழங்கப்பட்டன.

பல்கலைக் கழக வரவேற்புப் பிரிவில் பணியாற்றும் திரு டீசன் பல்கலைக் கழகத்துணைவேந்தர் டாக்டர் எம். சாந்தப்பா, பேராசிரியர்கள் திரு சி. ஏ. பெருமாள், பி. கே. சுந்தரம், மூத்த துணைப் பதிவாளர் திரு ஜி. நடராசன் ஆகியோருக்குப் பரிசுகளையும், பாராட்டுதல்களையும் மாண்புமிகு இந்தியக் குடியரசுத் தலைவர் திரு கியானி ஜெயில் சிங் அவர்கள் வழங்கினார்.

சிறப்பாகப் பணிபுரிந்தவர்கள் பற்றிய விவரங்களை, அண்ணாமலைப் பல்கலைக் கழக இணைவேந்தர் டாக்டர் ராஜா சர் முத்தையா செட்டியார் அவர்கள் அறிவித்தார்.

அன்று மாலை, பல்கலைக் கழக 125-வது ஆண்டு விழாவையொட்டி, நடத்தப்பட்டசிறப்புப் பட்டமளிப்பு விழா நிகழ்ச்சியில் கலந்து கொண்டு, அணுசக்திக் குழு தலைவர் டாக்டர் ராஜா ராமண்ணா அவர்கள் பட்டமளிப்பு உரை நிகழ்த்தினார். அவர் பேசுகையில் குறிப்பிட்டார்:

''மற்ற கிரகங்களிலும் மனிதர்கள் வாழ முடியும் என்ற நிலை உருவாக்கப்பட்டால்தான் உலகின் வாழ்க்கை முறையிலே பெரிய மாற்றம் ஏற்பட வழி உண்டு. நில் வின்வெளி கிரகங்களில் வாழ்வதற்குத் தேவையான சூழ்நிலைகள் கண்டுபிடிக்க வாய்ப்புகள் உள்ளன''.

அறிவியல் கண்காட்சித் துவக்க விழா

சென்னைப் பல்கலைக் கழகத்தின் 125-வது ஆண்டு நிறைவு விழாவினை ஒட்டி இரண்டாவது நாளாக 21-9-83 அன்று நடைபெற்ற அறிவியல் கண்காட்சித் துவக்க விழா, சென்னைப் பல்கலைக் கழக நூற்றாண்டு விழா மண்டபத்தில் நடைபெற்றது.

இந்த விழாவுக்கு மாண்புமிகு சட்டப் பேரவைத் தலைவர் திரு க. இராச்சாரா அவர்கள் தலைமை தாங்கினார். அவர் பேசுகையில் குறிப்பிட்டதாவது:

சென்னைப் பல்கலைக் கழகம் ஏற்பாடு செய்திருந்த இந்த அறிவியல் கண்காட்சி சென்னை மாநிலக் கல்லூரியிலும், விவேகானந்தா கல்லூரியிலும், சென்னை மருத்துவக் கல்லூரியிலும் நடைபெறும்.

சென்னை மருத்துவக் கல்லூரியில் நடைபெறும் கண்காட்சி, மருத்துவத்துறை பற்றி பொது மக்களும், இளைஞர்களும் அறிந்து கொள்ள வேண்டிய பல விஷயங்களைக் கொண்டதாக அமைந்துள்ளது.

சென்னை விவேகானந்தர் கல்லூரியில் அமைக்கப்பட்டு உள்ள கண்காட்சி, மாணவர்களிடையே போட்டி மனப்பான்மையை உருவாக்கும் வகையில் அமைக்கப்பட்டுள்ளது. மாநிலக் கல்லூரியில் அமைக்கப்பட்டுள்ள கண்காட்சி, அடிப்படை விஞ்ஞானத்தைப் பற்றி விளக்குவதாக அமைந்துள்ளது.

இந்த அறிவியல் கண்காட்சித் துவக்க விழாவிற்கு வந்திருந்த அனைவரையும் கண்காட்சிக்குழுவின் தலைவர் பேராசிரியர் திரு எஸ். சாமிநாதன் வரவேற்றார். பேராசிரியர் டி. எஸ். சதாசிவம் அறிவியல் கண்காட்சியைத் துவக்கி வைத்துப் பேசினார்.

இந்த அறிவியல் கண்காட்சித் துவக்க விழாவில், சென்னை மருத்துவக் கல்லூரியின் முதல்வர் டாக்டர் எஸ். ஆறுமுகம், விவேகானந்தா கல்லூரி முதல்வர் டாக்டர் கே. கணேசன், மாநிலக்கல்லூரியின் முதல்வர் பொறுப்பு வகிக்கும் பேராசிரியர் திரு. என். இராமலிங்கம் ஆகியோர் தங்களது கல்லூரிகளில் அமைக்கப்பட்டுள்ள கண்காட்சியைப் பற்றியும், நோக்கங்களைப் பற்றியும் எடுத்துக் கூறினர்.

கண்காட்சித் துவக்க விழாமலரை சென்னைப் பல்கலைக் கழகத்தின் துணைவேந்தர் டாக்டர் எம். சாந்தப்பா வெளிட்டார்.

முதல்வருக்கு டாக்டர் பட்டம்

சென்னைப் பல்கலைக் கழக 125-வது ஆண்டு விழாவினையொட்டி 20.9.83 அன்று நடைபெற்ற சிறப்புப் பட்டமளிப்பு விழா நிகழ்ச்சியில், மாண்புமிகு தமிழக முதல்வர் திரு எம்.ஜி.ஆர். அவர்களுக்கு டாக்டர் பட்டம் வழங்கிச் சிறப்பிக்கப்பட்டது.

''மதுரை கோபாலன் ராமச்சந்திரனின் மனித குலத் தொண்டு, அந்நியை எதிர்த்து இடையறாது நடத்திய போராட்டம், கலைத் துறைத் தொண்டு, கொடைவள்ளல் தன்மை ஆகியவற்றுக்காக இந்த டாக்டர் பட்டம் — 'டாக்டர் ஆப் லாஸ்' வழங்கப்படுகிறது''

—என்று சென்னைப் பல்கலைக் கழகத் துணை வேந்தர் டாக்டர் எம். சாந்தப்பா குறிப்பிட்டார்.

படிடை சொல்லும் செய்தி

பதினோரு பேருக்குக் கௌரவ டாக்டர் பட்டம்

சென்னைப் பல்கலைக் கழக 125-வது ஆண்டு விழாவில், கல்வி மற்றும் பல்வேறு துறைகளில் சிறப்பாகப் பணிபுரிந்த பதினோரு பேருக்குக் கௌரவ டாக்டர் பட்டம் வழங்க, பல்கலைக்கழகச் சென்டும், சிண்டிகேட்டும் ஒருமனதாக முடிவெடுத்தபடி டாக்டர் பட்டம் வழங்கப்படுகிறது என்று துணைவேந்தர் டாக்டர் எம். சாந்தப்பா அவர்கள் தெரிவித்தார். அவர்கள் விவரம் வருமாறு:

1. மாண்புமிகு முதல்வர் திரு எம்.ஜி.ஆர். அவர்கள்.
2. மாண்புமிகு இந்தியப் பாதுகாப்பு அமைச்சர் திரு ஆர்.வெங்கட்டராமன் அவர்கள்.
3. அண்ணாமலைப் பல்கலைக் கழக இணைவேந்தர் செட்டிநாடு அரசர் திரு முத்தையா செட்டியார் அவர்கள்.
4. முன்னாள் மத்திய அமைச்சர் திரு சி. சுப்பிரமணியம் அவர்கள்.
5. அணுசக்தி விஞ்ஞானி திரு ராஜா ராமண்ணா அவர்கள்.
6. விஞ்ஞானி திரு எஸ். சந்திரசேகரன் அவர்கள்.
7. சென்னைப் பல்கலைக் கழக முன்னாள் துணை வேந்தர் திரு. செ. து. சுந்தர வடிவேலு அவர்கள்.
8. தொழிலதிபர் திரு டி. சி. கோத்தாரி அவர்கள்.
9. பன்மொழிப் புலவர் திரு கா. அப்பாத் துரையார் அவர்கள்.
10. மருத்துவ நிபுணர் டாக்டர் ஏ. எஸ். தம்பையா அவர்கள்.
11. கர்நாடக இசைக் கலைஞர் சீர்காழி திரு எஸ். கோவிந்தராஜன் அவர்கள்.

காலத்திற்கேற்ற மாறுபாடு!

கல்லூரிகளில் மாணவர்கள் பாடங்களைக் கற்றுக் கொள்வதிலும் ஆசிரியர்கள் பாடங்களைப் போதிப்பதிலும் காலத்திற்கேற்றவாறு நவீன மாறுதல்கள் வரவேற்கப்படுகின்றன என்று சென்னைப் பல்கலைக் கழகத்தின் துணைவேந்தர் டாக்டர் எம். சாந்தப்பா கூறினார்.

'கல்லூரிக் கல்வியில் சமகாலப் பாட போதனைகளும், தொழில் நுட்பமும், என்ற தலைப்பில் 21-9-83 அன்று பல்கலைக் கழக நூற்றாண்டு விழா மண்டபத்தில் நடைபெற்ற கருத்தரங்கில் தலைமை வகித்துப் பேசுகையில் துணைவேந்தர் மேற்கண்டவாறு கூறினார்.

இக்கருத்தரங்கத்தை, பஞ்சாப் பல்கலைக்கழகத்தின் 'துணை வேந்தர் திரு ஆர். சி. பால் துவக்கி வைத்தார். இந்தியப் பல்கலைக் கழகச் சங்கத்தின் செயலாளர் டாக்டர் ஜகதீஷ் நாராயண், 'பாடபோதனையிலும் தொழில் நுட்பத்திலும் இந்தியாவின் இடம்' என்றதலைப்பில் பேசினார்.

தமிழகத்தில் பாதுகாப்புப் படை

சென்னைப் பல்கலைக் கழகத்தின் 125-வது ஆண்டு நிறைவு விழாவினை ஒட்டி, 21-9-83 அன்று, பல்கலைக் கழகங்களுக்கு இடையே நடத்தப்பட்ட விளையாட்டுப் போட்டிகளில் பங்கேற்று வெற்றி பெற்ற இருபால் விளையாட்டு வீரர்களுக்கும் பரிசுகளையும் கேடயங்களையும் மாண்புமிகு முதல்வர் திரு எம். ஜி. ஆர். அவர்கள் வழங்கினார்.

சென்னை ராஜரத்தினம்விளையாட்டு அரங்கத்தில் நடைபெற்ற இந்த விளையாட்டு விழாவில் அவர் பேசுகையில் தெரிவித்ததாவது:

''ஒய்வு பெற்ற இராணுவ வீரர்களைக் கொண்டு, தமிழகத்தில் பாதுகாப்புப்படை ஒன்று அமைக்கப்பட உள்ளது.

''வன்முறை, கொள்ளை, தேவையற்றபோராட்டங்களைத்தூண்டி விடுவதால் ஏற்படும் வன்முறைகளைத் தடுக்க இப்படை தயார் நிலையில் வைக்கப்படும். ஒய்வு பெற்ற இராணுவ அதிகாரி மேஜர் ஜெனரல் மகாதேவனிடமும், மற்ற இராணுவ அதிகாரிகளிடமும் இதுபற்றிப் பேசி முடிவெடுக்கப்பட்டு உள்ளது.

"நாடு அமைதியாக இருந்தால்தான் நல்ல முறையில் சிந்தித்து அனைவரும் செயல்பட முடியும். இராணுவ வீரர்கள் நாட்டின் எல்லைகளைப் பாதுகாப்பது போல, உள்நாட்டு அமைதியைப் பாதுகாக்க ஓய்வு பெற்ற இராணுவ வீரர்களுக்கு ஒரு வாய்ப்புத் தரப்பட உள்ளது"

பின்பு, மாலையில் நடைபெற்ற பரிசளிப்பு விழாவில் அனைவரையும் வரவேற்றுப் பேசிய மேஜர் ஜெனரல் எஸ். பி. மகாதேவன் இளைஞர்களுக்கு உடற்பயிற்சி கொடுக்க வேண்டியதன் அவசியத்தை வலியுறுத்திப் பேசினார்.

இந்த நிகழ்ச்சியில் விளையாட்டுச் சிறப்பு மலரை மாண்புமிகு முதல்வர் திரு எம். ஜி. ஆர். அவர்கள் வெளியிட்டார்.

அறிவியலும் முன்னேற்றமும்!

இளைஞர்கள் தன்னம்பிக்கையை வளர்த்துக் கொண்டு, நமக்கு நல்ல எதிர்காலம் இருக்கிறது என்ற நம்பிக்கையோடு செயல்பட வேண்டும் என்று இளைஞர்களை முன்னாள் மத்திய அமைச்சர் திரு சி. சுப்பிரமணியம் அவர்கள்கேட்டுக் கொண்டார்.

சென்னைப் பல்கலைக் கழகத்தின் 125-வது ஆண்டு விழாவினை முன்னிட்டு 22-9-83 அன்று நடந்த 'அறிவியலும் முன்னேற்றமும்' என்ற கருத்தரங்கத்தைத் துவக்கி வைத்துப் பேசுகையில் அவர் இவ்வாறு கூறினார்.

தலைமை வகித்துப் பேசிய பேராசிரியர் அல்லாடி. ராமகிருஷ்ணன், விஞ்ஞானிகள் அச்சமின்றி அமைதியாக வாழவும், அவர்கள் தங்களது கருத்துக்களைத் தெரிவிக்கவும் உரிமை கொடுக்கப்பட வேண்டும் என்றும் கேட்டுக் கொண்டார்.

'அணுசக்தியும் நாட்டு முன்னேற்றமும்' என்ற தலைப்பில் குட்டுரையொன்றை, கல்பாக்கத்தில் உள்ள ரியேக்டர் ஆராய்ச்சி நிலையத்தின் இயக்குநர் டாக்டர் பி. வி. சுந்தரம் படித்தார். பேராசிரியர் பி. எம். மாத்யூஸ் வரவேற்றார்.

'நாட்டுப்புறப் பாடல்' கருத்தரங்கு

"காற்றில் தவழ்ந்து வந்த கிராமியப் பாடல்களை நாட்டுப்புறப் பாடல்கள் என்று கூற வேண்டும். நாடோடிப் பாடல்கள் என்று கூறுவது தவறு" என்று மாண்புமிகு சட்டமன்ற மேலவைத் தலைவர் சிலம்புச் செல்வர் டாக்டர் ம. பொ. சிவஞானம் அவர்கள் கூறினார்.

சென்னைப் பல்கலைக் கழகத்தின் 125-வது ஆண்டு விழாவில் பல்கலைக் கழகத்தின் பாரம் பரியக் கலாச்சார நிறுவனத்தின் வெள்ளி விழாவும் 23-9-83 அன்று கொண்டாடப்பட்டது.

இதனை ஒட்டி 'தமிழகத்தில் நாட்டுப்புறப் பாடல்களும் இசை நிகழ்ச்சிகளும்' என்ற கருத்தரங்கு ஒன்றும் நடத்தப்பட்டது.

தலைமை வகித்துப் பேசிய தமிழக அரசின் தலைமைச் செயலாளர் திரு கே. சொக்கலிங்கம் இ. ஆ. ப. அவர்கள், நாட்டுப் புறக்கலைகள் பாதுகாக்கப்பட வேண்டும் எனக் கூறினார்.

கருத்தரங்கத்தைத் துவக்கி வைத்து, தமிழக இயல், இசை, நாடக மன்றச் செயலாளர் திரு டி. வி. நாராயணசாமி அவர்கள் பேசுகையில் காவடி ஆட்டம், வில்லுப்பாட்டு போன்றவற்றைப் பள்ளிகளில் மாணவர்களுக்குக் கற்றுத் தரவேண்டும் எனக் கேட்டுக் கொண்டார்.

சென்னைப் பல்கலைக் கழகத்துக்கு ஏறத்தாழ ரூ. 7 கோடி செலவில் பல்வேறு துறைகள் கட்டப்பட இருக்கின்றன. இதற்கான அடிக்கல் நாட்டு விழா, சென்னைப் பல்கலைக் கழக நூற்றாண்டு மண்டபத்தில் 23-9-83 அன்று காலை நடந்தது. விழாவில் முன்னாள் மத்திய நிதி அமைச்சர் திரு சி. சுப்பிரமணியம் அவர்கள் கலந்து கொண்டு பல்வேறு துறைகளுக்கான அடிக்கல்லை நாட்டினார்.

இந்த விழாவுக்கு மாண்புமிகு டாக்டர் நாவலர் நெடுஞ்செழியன் அவர்கள் தலைமை தாங்கினார்.

நிறைவு விழா!

சென்னைப் பல்கலைக் கழக 125-வது ஆண்டு விழாசென்னைப் பல்கலைக் கழக நூற்றாண்டு விழா மண்டபத்தில் கடந்த 4 நாட்களாக நடந்தது. 23-9-83 அன்று மாலை நிறைவு விழா நடந்தது.

மாண்புமிகு பாராளுமன்ற விவகாரம் மற்றும் விளையாட்டுத் துறை அமைச்சர் திரு பூட்டா சிங் அவர்கள் கலந்து கொண்டு பேசியதாவது :

'சென்னைப் பல்கலைக் கழகம் 125-ஆவது ஆண்டு விழாவைக் காணுகிற இந்த நேரத்தில் பாரதியார், பாரதிதாசன் பெயரில் 2 பல்கலைக் கழகங்களைத் தந்து உள்ளது மகிழ்ச்சிக்குரிய தாகும். நம்நாட்டில் உள்ள பல்கலைக் கழகங்களில், சென்னைப் பல்கலைக் கழகம் பெருமைக்குரிய இடத்தை வகிக்கிறது.

விழாவுக்கு மாண்புமிகு கல்வி அமைச்சர் திரு செ.அரங்கநாயகம் அவர்கள் தலைமை தாங்கினார். நூற்றாண்டு வெள்ளி விழாக் குழுத் தலைவரும், சென்னை உயர்நீதி மன்ற நீதிபதியுமான திரு பி. ஆர். கோகுல கிருஷ்ணன், அண்ணாமலைப் பல்கலைக்கழகத் துணைவேந்தர் சிட்டிபாபு, சென்னைப் பல்கலைக் கழகப் பேராசிரியர் திரு சி. ஆர். பெருமாள், கல்லூரிக் கல்வி இயக்குநர் திரு திருஞானசம்பந்தம், சென்னைப் பல்கலைக் கழகப் பதிவாளர் திரு சி. கே. குமாரசாமி ஆகியோர் பேசினார்கள்.

'எம். பி. பி. எஸ்.' இறுதித் தேர்வில் அதிக மதிப்பெண் பெறும் ஆதிதிராவிட மாணவருக்கு 'சத்திநவாணிமுத்து பெயரில் தங்கப்பதக்கம்' வழங்குவதற்காக, சென்னைப் பல்கலைக் கழகத் துணைவேந்தர் டாக்டர் எம். சாந்தப்பாவிடம் ரூ. 10 ஆயிரம் வழங்கப்பட்டது

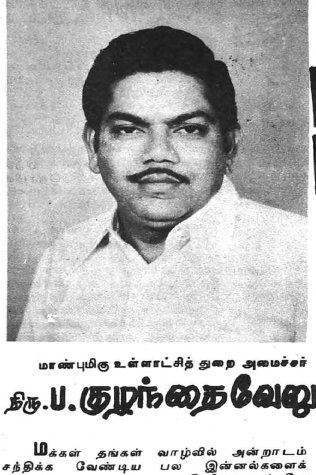

மாண்புமிகு உள்ளாட்சித் துறை அமைச்சர்

திரு. ப. குழந்தைவேலு

மக்கள் வாழ்விற்கு மனநிறைவு தரும் திட்டங்கள்

வளரும் தமிழகம்

மக்கள் தங்கள் வாழ்வில் அன்றாடம் சந்திக்க வேண்டிய பல இன்னல்களைக் களைந்து, வாழ்வை இனிமையாக்கவே அரசின் திட்டங்கள் தீட்டப்படுகின்றன. மக்களின் இன்றையத் தேவையை அறிந்து, நாளையத் தேவையைக் கணக்கிட்டு தீட்டப்படும் திட்டங்களே 'திட்டம்' என்ற சொல்லுக்கு உண்மையான பொருளைக் கூறுவதாக அமைகின்றது என்பது காலம் காட்டும் உண்மை. இத்தகைய திட்டங்களே, வரலாறு படைத்த திட்டங்களாகவும், மக்கள் வாழ்விற்கு மன நிறைவு தரும் திட்டங்களாகவும் அமைகின்றன.

மாண்புமிகு புரட்சித் தலைவரவர்கள் தமிழகத்து ஆட்சிப் பொறுப்பை ஏற்றது முதல், தமிழக மக்களின் வாழ்வில் மன நிறைவு ஏற்படும் வகையில் எண்ணற்ற திட்டங்கள் நிறைவேற்றப்பட்டுள்ளன என்பதை இந்த நாடு அறியும். அந்த எண்ண வண்ண திட்டங்களுள்—நான் பொறுப்பேற்றுள்ள ஊரக வளர்ச்சி உள்ளாட்சித் துறையால், நிறைவேற்றப்பட்டுள்ள, நிறைவேற்றப்பட்டு வரும் ஒரு சில திட்டங்களைப் பற்றி இங்கே கூறுவது என் கடமையாகும்.

தேவைகளும், பிரச்சனைகளும் தீர்க்கப்படும் பொழுதுதான் மக்கள் மனங்களிலே மனநிறைவு ஏற்படும். தேவைகள் என்கின்ற போது இன்றைய தேவைகளை, 'சமுதாயத்தின் தேவைகள்', தனி மனிதனின் தேவைகள்' என இருவகைப்படுத்தலாம். தனி மனிதர்கள் பலர் ஒன்று சேர்ந்துதான் சமுதாயம் உருவாகிறது என்றாலும், தனி மனிதனின் தேவைகளும், சமுதாயத்தின் தேவைகளும் தனித் தன்மை கொண்டவை.

சமுதாயத் தேவைகள் என்பவை வீட்டுக்கு வெளியே மனிதனுக்குத் தேவைப்படுபவை. எடுத்துக்காட்டாக, நல்ல சாலை வசதி ஒவ்வொரு ஊருக்கும் தேவையான ஒன்று. அதுபோல், பள்ளி வசதி, மருத்துவ வசதி போன்ற எண்ணற்ற வசதிகள் சமுதாயத்திற்குக் கண்டிப்பாகத் தேவைப்படுகின்றன. எனவேதான், தனிமனிதன் வாழ்வில் மட்டுமின்றி, சமுதாயத்தின் நலத்திலும் அக்கறை கொண்ட மாண்புமிகு புரட்சித் தலைவரவர்கள் தமிழகமெங்கும் தன்னிறைவுத் திட்டத்தை அறிமுகப்படுத்தினார்கள். வேறு எந்த மாநிலமும், இது வரை நிறைவேற்றியிராத இந்தத் திட்டத்தை மூன்றாண்டு கால அளவிற்குள் தமிழகத்தின் 378 ஊராட்சி ஒன்றியங்களிலும் நிறைவேற்றிய பெருமை இன்றைய தமிழக அரசுக்கு உண்டு. குடிநீர் வசதி, சாலை அமைத்தல், பள்ளிக்கூடங்கள் கட்டுதல், பாசன, மருத்துவ, மகப்பேறு வசதிகள் ஆதிதிராவிட மக்களுக்கு காலவியலிருந்து மயான பாதைகள் போன்ற எண்ணற்ற வசதிகளை குறுகிய காலத்திற்குள் தமிழகம் முழுவதும் ஏற்படுத்தித் தந்தது தன்னிறைவுத் திட்டம்.

மூன்று கட்டங்களாக 1980-லிருந்து 1983 முடிய செலவிட்ட தொகை ரூ. 225 கோடி-இதில் பொதுச் சொத்துக்களாக கட்டிடங்களாக உருவாக்கப்பட்ட சொத்தின் மதிப்பு 207 கோடி ரூபாய்.

தமிழகத்தின் வரலாற்றிலேயே இது போன்ற மாபெரும் அளவில் மகத்தான திட்டங்கள் நிறைவேற்றப்பட்டதாக வரலாறு இல்லை. வரலாறு காணாத இந்தத் திட்டம் இன்று சமுதாயத்தின் அடிப்படைத் தேவைகளைத் தீர்த்து, மக்களின் மனங்களில் மனநிறைவை ஏற்படுத்தி உள்ளது என்பதை எவரும் மறுக்க முடியாது. தற்போது இத்திட்டம் பேரூராட்சிகளுக்கும் பல நகராட்சிகளுக்கும் விரிவுபடுத்தப்பட்டுள்ளது.

1982-83-ஆம் ஆண்டில் பேரூராட்சிகளுக்குத் தன்னிறைவுத் திட்டத்தின் முதல் கட்டமாக 146 பேரூராட்சிகளில் ரூ. 5 கோடி முழுமானியத்தில் விநியோகக்கப்பட்டுள்ளது. அத்தியாவசியத் தேவைகள் பலவாக இருப்பினும் குடிநீர் வழங்குதல், இணைப்புச் சாலைகள், சிறு பாலங்கள், வடிகால்கள், ஆதிதிராவிடக்

குடியிருப்புகளிலிருந்து இடுகாட்டிற்குப்பாதை அமைப்பு, தெரு விளக்குகள் மற்றும் சலவைத் துறை ஆகிய பணிகளிலேயே அரசு இத்திட்டத்தின் கீழ் தேர்ந்தெடுத்துள்ளது. 620 பேரூராட்சிகளுக்கும் தன்னிறைவுத் திட்டத்தின் கீழ் நிறைவேற்றப்படவிருக்கும் திட்டங்களுக்குத் தேவைப்படும் நிதி ரூ. 98.64கோடி என அரசுக்குத் தெரிவிக்கப்பட்டுள்ளது.

1983-84ஆம் ஆண்டிற்கு இரண்டாவது கட்டமாக இத்திட்டத்தை 200 பேரூராட்சிகளில் செயல்படுத்துவதற்கு அரசு ரூ.5 கோடி அனுமதித்துள்ளது.

தமிழகத்திலுள்ள நலிவுற்ற நகராட்சிகளில் முதல் கட்டமாக 20 நகராட்சிகளில், 1982-83-லிருந்து தன்னிறைவுத் திட்டம் செம்மையாக நிறைவேற்றப்பட்டு வருகின்றது. ஒவ்வொரு நகராட்சிக்கும், தமிழ்நாடு அரசு 25 இலட்சம் அளித்துள்ளது. இதேபோல 1983-84ம் ஆண்டிலும் இத்திட்டம் 30 நகராட்சிகளில் செயற்படுத்தப்பட்டுள்ளது.

அடுத்து குறிப்பிடப்பட வேண்டிய திட்டம், தேசிய ஊரக வேலை வாய்ப்புத் திட்டம்.

கிராமப்புற மக்களிடையே வேலையே இல்லாத நிலைமை ஒருபுறம்; போதிய வேலை கிடைக்கவில்லையே என்ற கவலை சூழ்ந்த நிலை இன்னொருபுறம். இவற்றினைக் களைந்து, மக்களிடையே கூடுதலான வேலை வாய்ப்பை உருவாக்க வேண்டுமென்ற நோக்கத்தில்தான் தேசிய ஊரக வேலைவாய்ப்புத் திட்டம் கொணரப்பட்டது. கிராமத்திற்குத் தேவையான அடிப்படை வசதிகளைச் செய்து கொடுத்து, பொருளாதார நிலையைப் படிப்படியாக உயர்த்துவதும், மக்களின் வருவாயை அதிகரிப்பதும், சத்துள்ள உணவைப் பெறுவதற்கு வகை செய்வதும் இத்திட்டத்தின் அடிப்படை நோக்கமாகும். இத்திட்டம் தமிழ்நாட்டிலுள்ள 378 வட்டாரங்களிலும் நிறைவேற்றப்படுகின்றது.

இத்திட்டத்தில் இதுவரை 1623 பள்ளிக்கட்டடங்களும், 1801 சமுதாயக் கூடங்களும் கட்டப்பட்டுள்ளன. தவிர, கடந்த ஆண்டுகளில் முடிவுறாத வேலைகளில் 5065 பணிகள் இவ்வாண்டில் இதுவரை முடிக்கப்பட்டுள்ளன. நடப்பாண்டிற்கென 7089 பணிகள் தேர்ந்தெடுக்கப்பட்டுள்ளன.

நடப்பு ஆண்டில் இத்திட்டத்தைச் செயல்படுத்த ரூ. 400 இலட்சம் ஒதுக்கப்பட்டது. அதற்கும் மேலாக அண்மையில் பத்து கோடியே 89 இலட்சம் ரூபாய் மாவட்டங்களுக்குப் பகிர்ந்தளிக்கப்பட்டது. 1983-84ம் ஆண்டிற்கு மட்டும் ஒதுக்கப்பட்ட அரிசியின் அளவு 13,124 மெட்ரிக் டன் ஆகும்.

தாழ்த்தப்பட்ட மற்றும் பழங்குடியைச் சார்ந்தவர்களில், நடப்பாண்டில் மட்டும் 2.30 இலட்சம் பேர்கள் வேலைவாய்ப்புப் பெற்றுள்ளனர். இவ்வேலைவாய்ப்பினால் பயனடைந்த இம்மக்களின் எண்ணிக்கை மட்டும் 4.82 இலட்சமாகும்.

ஒரு குடும்பம் என்றால் அந்தக் குடும்பத்தின் தலைவன் மட்டும் உழைக்க, மற்றவர்கள் அவருக்குச் சமையல் இல்லாமல், ஏதோ தங்களால் இயன்ற வகையில் பொருள் சட்டி, மொத்தத்தில் குடும்பத்தின் வருவாயை உயர்த்த வழி வகுத்த திட்டம்தான் ஒருங்கிணைந்த ஊரக வளர்ச்சித் திட்டம்.

இத்திட்டத்தின் ஓர் அங்கம் இளைஞர்களுக்கான சுயவேலைவாய்ப்புப் பயிற்சி; 'ட்ரைசெம்' என ஆங்கிலத்தில் அழைக்கப்படும் இந்தப் பயிற்சித் திட்டம், கிராமப்புற இளைஞர்கள் மற்றும் இளம் பெண்கள் வாழ்வில் நம்பிக்கை ஒளியைத் தோற்றுவித்துள்ளது. இந்தப் பயிற்சித் திட்டத்தின் கீழ், கிராம வாழ் இளைஞர்களுக்குப் பல்வேறு தொழில்களில் பயிற்சி அளிக்கப்படுகிறது. பயிற்சியின்போது உதவித் தொகை பயிற்சி முடிந்தபோது, சொந்தமாகத் தொழில் தொடங்க வங்கிகள் மூலம் கடன் உதவி போன்றவை ஒருங்கிணைந்த ஊரக வளர்ச்சித் திட்டத்தின் உன்னத அம்சங்கள்.

1978-ல் இத்திட்டம் அறிமுகப்படுத்தப்பட்டபோது ஒரு சில ஒன்றியங்களில்தான் நிறைவேற்றப்பட்டது. ஆனால் 2-10-1980 முதல் இத்திட்டம் தமிழகத்தின் அனைத்து ஊராட்சி ஒன்றியங்களிலும் அறிமுகப்படுத்தப்பட்டது. இத்திட்டம் முதன் முதலில் தொடங்கப்பட்டபோது, ஒவ்வோர் ஒன்றியத்திற்கும் அளிக்கப்பட்ட உதவித் தொகையானது ரூ. 5 இலட்சம், ஓராண்டிற்குப் பிறகு ரூ. 6 இலட்சமாக உயர்த்தப்பட்டு தற்போது ஒவ்வோர் ஒன்றியத்திற்கும் ரூ. 8 இலட்சம் வழங்கப்பட்டு வருகிறது. மான்யமாக அளிக்க இந்த ஆண்டு மட்டும் வழங்கப்பட்ட தொகை ஏறத்தாழ ரூ. 30 கோடி. இந்த மான்யத் தொகையில் பாதியை மத்திய அரசும், மீதியை மாநில அரசும் ஏற்றுக் கொள்கின்றன.

பனங்குளம் தாய்ச்சேய் நலவிடுதி

புதுக்கோட்டை மாவட்டம் திருவரங்குளம் ஊராட்சி ஒன்றியம் பனங்குளம் தாய் சேய்நல விடுதி கட்டடத் திறப்பு விழா 10-9-83 அன்று புதுக்கோட்டை மாவட்ட ஆட்சித் தலைவர் திரு இராட. கற்பூரசுந்தர பாண்டியன் இ. ஆ. ப., தலைமையில் நடைபெற்றது.

சுமார் ரூ. 77,000 மதிப்பீட்டில் தன்னிறைவுத் திட்டத்தின் கீழ் கட்டப்பட்ட தாய் சேய்நல விடுதியை மான்புமிகு தொழில் அமைச்சர் திரு எஸ். திருநாவுக்கரசு அவர்கள் திறந்து வைத்தார். விழாவில் மான்புமிகு கதர்த்துறை அமைச்சர் திருமதி ப. விஜயலட்சுமி அவர்கள் ஏழைவிவசாய கலைஞருக்கு இலவச வேட்டி சேலைகள் வழங்கினார். மான்புமிகு கற்றுப்புச் சுகாதார அமைச்சர் திரு எஸ்.ஆர். இராதா அவர்கள் வாழத்துரை வழங்கினார். ஆலங்குடி சட்டமன்ற உறுப்பினர் திரு பெ. திருமாறன் நிறப்புரையாற்றினார்.

முன்னதாக கோட்டை வளர்ச்சி அலுவலர் திரு மு. நடேசன் வரவேற்புரையாற்றினார்.

வறுமைக் கோட்டிற்குக் கீழே உழலும் மக்கள் வாழ்வில் வளம் பல சேர்க்கும் இத் திட்டத்தின் கீழ் பயன் பெறும் சிறு விவசாயிகளுக்கு 25 சதவிகிதம் மானியமாகவும் குறு நில விவசாயிகள் மற்றும் வேளாண்மைத் தொழிலாளர்களுக்கு 33 1/3 சதவிகிதம் மானியமாகவும் வழங்கப்படுகிறது. இத் திட்டத்தின் கீழ் ஒவ்வோரு வட்டாரத்திற்கும் 600 குடும்பங்கள் வீதம், ஒவ்வோர் ஆண்டும் 2.56 இலட்சம் குடும்பங்கள் பயனடைந்து வருகின்றன. ஐந்தாண்டுகளில் மட்டும் 11.2 இலட்சம் குடும்பங்கள் பயன்பெறும். தாழ்த்தப்பட்ட மற்றும் பழங்குடியினர், ஷெட்யூல்டு வகுப்பினர் ஆகியோருக்கும், இத் திட்டத்தின் கீழ் பயன்பெற முன்னுரிமை அளிக்கப்படுகின்றது.

அடுத்து இன்னொரு திட்டத்தினையும் பற்றி நான் இங்கு குறிப்பிட்டாக வேண்டும். அதுதான் சாண எரி வாயுத் திட்டம்.

நம்நாட்டில் கிடைக்கும் நிலக்கரி, நிலக்கரி வாயு, மண்ணெண்ணெய், பெட்ரோல் போன்ற எரிபொருள்கள் மிகுந்த முதலீட்டில் கிடைக்கும் அரிதான எரிபொருள்களாகும். அவற்றினைக் கொண்டு தொழில்களைப் பெருக்கப் பயன்படுத்திக் கொள்வதே சிறந்த செயலாகும். மழைவளம் தரும் காடுகளையும், கிராமப் புறங்களிலுள்ள மரங்களையும் அழித்து சமையலுக்காகப் பயன்படுத்திக் கொண்டே சென்றோமானால், நாட்டில் மழை அளவு குன்றந்த வறட்சிநிலை உருவாகும். இவற்றினைக் களைய ஒரு மாற்று எரிபொருள் தேவையாகிறது. அதுவே தான் சாண எரி வாயுத் திட்டமாகும்.

தமிழக அரசு இத்திட்டத்தை முனைந்து முழு வேகத்துடன் கடந்த ஆண்டுகளில் நிறைவேற்றி பாராட்டுக்களைப் பெற்றுள்ளது. நடப்பாண்டில் 5,000 சாண எரிவாயுக் கலன்களைத் தமிழக அரசு நிறுவ முன்வந்துள்ளது. இதுவரை 1323 கலன்கள் ஏற்படுத்தப்பட்டு, செம்மையாகச் செயல்படுகின்றன என்பது மகிழ்ச்சியைத் தருவதாகும்.

தமிழகக் கிராமங்களிலே தன்னிறைவுத் திட்டம் சமுதாயத்தின் அடிப்படைத் தேவைகளைத் தீர்த்து வைத்த பின்னர், பேரூராட்சிகளிலும் நகராட்சிகளிலும் தன்னிறைவை ஏற்படுத்த முனைந்து வருகிறது. தேசிய ஊரக வேலை வாய்ப்புத் திட்டம் தனிப்பட்ட தொழிலாளர்களின் வாழ்வில் ஒளி பாய்ச்சி உழைப்பிற்கான ஊதியத்தையும் உணவுப் பொருளையும் அளிக்கிறது. ஒருங்கிணைந்த ஊரக வளர்ச்சித் திட்டம் ஒவ்வொரு குடும்பத்திலும் விளக்கேற்றி வருகிறது. மொத்தத்தில், இத்திட்டங்கள் அனைத்தும் மக்கள் வாழ்விற்கு மனநிறைவு தரும் மகத்தான திட்டங்களாக அமைந்துள்ளன. தமிழகத்தில் நடைபெறும் வளர்ச்சிப் பணிகளைப்போல் வேறு எந்த மாநிலத்திலும் இவ்வளவு திட்டங்கள் ஒரு சேர நடைபெறவில்லை. பொன் மனச்செம்மல் புரட்சித் தலைவர் அவர்களின் ஆட்சிக் காலம்தான் தமிழக வரலாற்றில் பொன் எழுத்துக்களால் வைர வரிகளில் எழுதக் கூடிய ஒரு சரித்திரமாக இருக்கப் போகிறது என்பதை தெரிவித்து விடைபெறுகிறேன்.

நன்றி வணக்கம்.

[சென்னை வானொலியில் 4-9-83 அன்று ஆற்றிய உரை].

மரமடக்கியில் கிராமிய மருத்துவம்

புதுக்கோட்டை மாவட்டம் அறந்தாங்கி ஊராட்சி ஒன்றியம் மரமடக்கி கிராமத்தில் சுமார் ரூ. 98 ஆயிரம் செலவில் கட்டப்பட்ட கிராமிய மருந்தகக் கட்டிடத்தை மாண்புமிகு சுகாதாத்துறை அமைச்சர் திருமதி ப. விஜயலட்சுமி அவர்கள் 10-9-83 அன்று திறந்து வைத்தார். விழாவிற்கு மாவட்ட ஆட்சித் தலைவர் திரு. இரா. கற்பூரசுந்தரபாண்டியன், இ.ஆ.ப. தலைமையேற்றார். இதே விழாவில் மாண்புமிகு சுற்றுப்புறச் சுகாதார அமைச்சர் திரு எஸ். ஆர். இராதா அவர்கள் சுமார் ரூ. 59 ஆயிரம் செலவில் கட்டப்பட்டுள்ள ஊராட்சி ஒன்றிய பள்ளிக் கட்டிடத்தினைத் திறந்து வைத்தார். மாண்புமிகு தொழில் அமைச்சர் திரு எஸ். திருநாவுக்கரசு அவர்கள் அரசினர் மாணவர் விடுதியினைத் திறந்து வைத்து சிறப்புரையாற்றினார். விழாவில் சட்டமன்ற உறுப்பினர் திரு. பெ. திருமாறன் சிறப்புரையாற்றினார். முன்னதாகக் கோட்டை வளர்ச்சி அலுவலர் திரு எம். நடேசன் வரவேற்புரையாற்றினார்.

முத்தூர்ஏந்தல் சர்க்கரை ஆலை

இராமநாதபுரம் மாவட்டத்தில் மானாமதுரை தாலுகாவிலுள்ள முத்தூர்ஏந்தல் கிராமத்தில் திரு. எஸ். பெரியண்ணன் என்பவரால் (1250 டி. சி. டி.) ஒரு சர்க்கரை ஆலை நிறுவப்படவுள்ளது.

இந்தப் புதிய ஆலை 2,25,000 மெட்ரிக் டன் கரும்பைப் பிழியும் சக்தியும் ரூ. 7 கோடி மதிப்புள்ள சர்க்கரையை உற்பத்தி செய்யும் திறனும் கொண்டது. இதனால் 590 பேர் வேலைவாய்ப்பும் பெறுகின்றனர். இவ்வாலை நிறுவுவதற்கு ரூ. 676 இலட்சம் 'முதலீடு' செய்யப்படும்.

இராமநாதபுர மாவட்டத்தில் மாவட்டக் கலை மன்றம் அமைப்பு

இராமநாதபுர மாவட்டத்தில் மாவட்டக் கலை மன்றம் அமைக்க அரசு ஆணையிட்டுள்ளது. இராமநாதபுர மாவட்ட ஆட்சித்தலைவர் தலைமையில் செய்தி-மக்கள் தொடர்பு அலுவலர் செயலாளராகவும், முதன்மைக் கல்வி அலுவலர் பொருளாளராகவும் பணியாற்ற இருக்கின்றனர்.

திருவேர்காடு தங்கரதத் திருவிழா

சென்னை மாநகருக்கு அருகிலுள்ள திருவேற்காடு அருள்திரு தேவி கருமாரியம்மன் திருக்கோயில் பிரசித்தி பெற்றதாகும். இக்கோயிலுக்கு, அம்மன் உலாவுக்கான தங்கத் தேர் இல்லாத குறை அண்மையில் நீக்கப்பட்டது.

9.9.83 வெள்ளிக் கிழமையன்று அருள்மிகு தேவி கருமாரியம்மன் கோயிலில், மாண்புமிகு செய்தி-அறநிலையத்துறை அமைச்சர் திரு இராம. வீரப்பன் அவர்கள் 14 இலட்சம் ரூபாய் செலவில் தயாரிக்கப்பட்ட தங்க ரத உலாவைத் துவக்கி வைத்தார். இவ்விழாவிற்கு மாண்புமிகு கூட்டுறவு-சட்ட அமைச்சர் திரு.சி.பொன்னையன் அவர்கள் தலைமை தாங்கினார்.

நாள்தோறும் வழிபட வந்தோர் அளித்த காணிக்கை, தங்கரதத்திற்கான சிறப்பு உண்டி

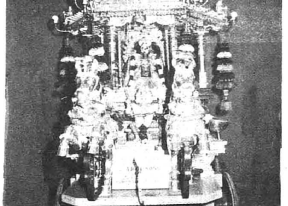

யல் வருவாய் ஆகியவற்றைக் கொண்டு-சுவாமி இராமதாசர் அவர்களின் அருளாசியோடு துவக்கப்பட்டதாகும் இந்தத் தேர்த் திருப்பணி.

மயிலாடுதுறை ஏ.ரத்தினம் செட்டியார் அண்ட் சன்ஸ் நிறுவனத்தாரால் அழகுற உருவாக்கப்பட்டதே 11½ அடி உயரமுள்ள இந்தத் தங்கரதம். 6.3.82 அன்று, இதற்கென ரூ. 12,75,000க்கு மதிப்பீடு பெறப்பட்டு, இந்த ஆலயத்தின் அறங்காவலர் குழு ஒப்புதலோடு இந்து சமய அறநிலைய ஆட்சித்துறை ஆணையர் அனுமதியுடன் அவர்களிடம் ஒப்படைக்கப்பட்டதே இந்தத் திருப்பணி.

பயன்பட்ட பொருட்கள்

வழிபடவந்தோர் அளித்த பொன்னினங்கள், தங்க ரதத் தனி உண்டியல் மூலம் கிடைத்த பொன்னினங்கள் ஆகியவற்றில் 9736 கிராம் எடையுள்ள பல மாற்றுப் பொன்னினங்கள் முதலியவை மட்டும் பம்பாயிலுள்ள இந்திய அரசு தங்க உருக்காலையில் 12.10.81ல் உருக்கிப் பார்க்கப்பட்டது. அதன் மூலம் 6765.600 கிராம் எடையுள்ள சுத்தத் தங்கம் கிடைக்கப்பெற்றது.

அருள்திரு தேவி கருமாரியம்மன் உலாவிற்கென உருவாக்கப்பட்ட ரதத்திற்காகப் பயன்படுத்தப்பட்ட 5 கிலோ தங்கத்தின் மதிப்பு ரூ. 9,56,000 ஆகும். அதற்குப் பயன்படுத்தப்பட்ட 80 கிலோ சுத்த வெள்ளியின் மதிப்பு ரூ.3,06,000. செப்புத் தகடுகள் 231 கிலோ, பித்தளைத் தகடுகள் 20 கிலோ ஆகியவற்றின் மதிப்பு ரூ.18,000. ரதத்திற்குப் பயன்படுட்ட தேக்கு முதலான மரங்களின் மதிப்பு ரூ.32,000. ரதத்தை அரும்பாடுபட்டு உருவாக்கியோருக்குத் தரப்பட்ட கூலி முதலியவை ரூ. 88,000 ஆகும்.

ரதம் செய்திடத் தேவைப்பட்ட தங்கம் மட்டும் சென்னையிலுள்ள இந்து சமய அறநிலைய ஆட்சித்துறை துணை ஆணையர் திரு. பி.எம் முத்துவேல், தலைமையிட நகை சரிபார்க்கும் அதிகாரி திரு கே.எஸ்.சோமசுந்தரம், திருக்கோயிலின் தக்கார் திரு எம்.பி. நாராயணன், திருக்கோயிலின் உதவி ஆணையர்-செயல் அலுவலர் திரு சு.பாலசுப்பிரமணியன், நகை மதிப்பீட்டு வல்லுநர் திரு ஆர். இராசன், தொழில்நுட்ப உதவியாளர் திரு செ.அருணாசலம் ஆகியோரின் முன்னிலையிலும் கண்காணிப்பிலும்-திருக்கோயில் கண்காணிப்பாளர்கள், மேஸ்திரிகள், எழுத்தர்கள், கடைநிலை ஊழியர்கள் ஆகியோரின் ஒத்துழைப்போடு மயிலாடுதுறை ஏ.ஆர்.சி. நிறுவனத்திலிருந்து வந்திருந்த 35 தொழில் வல்லுநர்களால் 'ரேக்' அடிக்கப்பட்டு செப்புத் தகடுகளின் மீது ஒட்டி மரத்தேரில் தைக்கப்பட்டுள்ளது.

தேர் செய்யும் பணிக்காலத்தில்-ஆயுதம்

—இல. இராசேந்திரன்

தாங்கிய காவலர் நால்வரும், கூர்க்காக்கள் இருவரும், பொருட்பாதுகாப்புக்கென அமர்த்தப்பட்டிருந்தனர்.

விழாச் சிறப்பு

இத்தனை அரும்பாடுபட்டு அழகோடு உருவாக்கப்பட்ட தங்கரத உலாத் தொடக்க விழா திருவேற்காட்டில் சீரும் சிறப்புமாக நடாத்தப்பட்ட கடைசி ஆவணி வெள்ளியன்று பல்லாயிரக்கணக்கான பக்தர்கள் வருகை தந்திருந்தார்கள். தங்கரத ஓட்டம் கண்டு தாங்கொணாத மகிழ்ச்சியில் திளைத்தார்கள்.

பல்லாயிரக்கணக்கான பக்தர்களோடு, மாண்புமிகு செய்தி-அறநிலையத்துறை அமைச்சரும், மாண்புமிகு கூட்டுறவு-சட்ட அமைச்சரும் அருள்மிகு தேவிகருமாரியம்மன் அணி செய்த தங்கத் தேரை வடம்பிடித்து இழுத்தார்கள்.

மழை பொழிந்து மண் குளிர்ந்திருந்த நாளில், இந்து சமய அறநிலைய ஆட்சித் துறை ஆணையர் திரு ஆர். சண்முகசிகாமணி, இ.ஆ.ப. அவர்கள் முன்னிலையில் இதனை யொட்டிய விழா நடைபெற்றது.

நாடாளுமன்ற உறுப்பினர் திரு.டி.நாகரத்தினம், தொகுதி சட்டமன்ற உறுப்பினர் திரு ஜே.சி.டி.பிரபாகரன் மற்றும் கலவை அ.கோபாலகிருஷ்ணன், எஸ்.ஜெகன்னாதன், குருஜி சுந்தர்ராமன், வை.சுந்தரம், சைதை துரைசாமி, இரா.சர்வேசுவரராவ், சுற்றுலா வாரியத் தலைவர் திரு சீர்காழி பாலசுப்பிரமணியம், திரு வி.என்.சிதம்பரம், புலவர் வேதா ஆகியோரும் பங்கேற்றுச் சிறப்பித்த இவ்விழாவுக்கு வருகை தந்தோரை வரவேற்று தக்கார் திரு ம.பி. நாராயணன் உரையாற்றினார்.

அமைச்சர்கள் உரை

விழாத் தலைமையேற்றுப் பேசிய மாண்புமிகு கூட்டுறவு-சட்ட அமைச்சர் திரு.சி. பொன்னையன் அவர்கள் தமது உரையில்—

"ஆலயங்களின் அறங்காவலர் குழுவிலும் இப்படிப்பட்ட திருப்பணிக் குழுவிலும் கைகூத்த மானவர்களையே மிக்க கவனமாகத் தமிழக

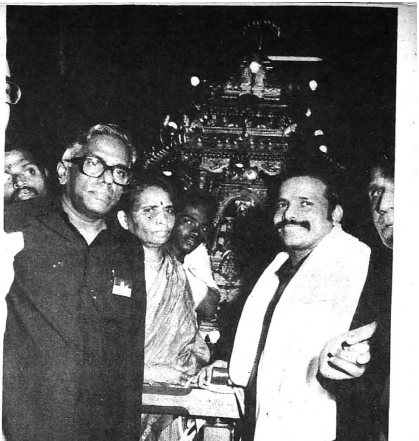

அரசு நியமித்து வருகிறது. ஒழுக்கமும் பண்பாடும் உயர்வதற்கு ஆன்மிக உணர்வும் ஈடுபாடும் அவசியமாகும். ஆன்மீக உணர்வுள்ளவர்களே திருப்பணிக் குழுவில் இருப்பதால் தான் இவ்வாறான ஆன்மீகப் பணிகள் சிறப்புற இந்நாளில் நடைபெறுகின்றன" என்று குறிப்பிட்டார்.

தங்கரத வெள்ளோட்டத்தைத் துவக்கி

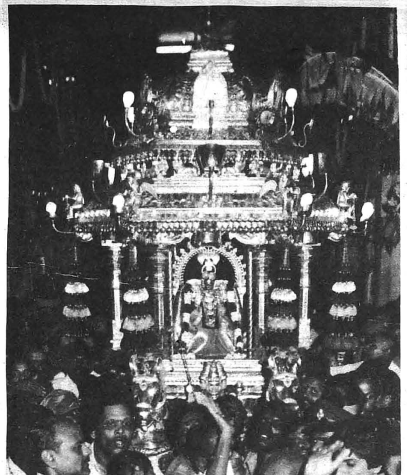

வைத்தும், வசந்த மண்டபத்திற்கு அடிக்கல் நாட்டியும் மாண்புமிகு செய்தி-அறநிலையத் துறை அமைச்சர் திரு. இராம. வீரப்பன் அவர்கள் பேசுகையில் குறிப்பிட்டதாவது:

"தமிழகத்தின் அறநிலையத்துறை வரலாற்றில், பழனி முருகன் கோயிலிலும், திருச்செந்தூர் முருகன் கோயிலிலும்தான் முன்பு தங்க ரதங்கள் இருந்தன. 1976ல் திருத்தணி முருகன் கோயிலுக்கும் தங்கரதம் செய்யப்பட்டது".

"புரட்சித் தலைவர் அவர்கள் ஆட்சிப் பொறுப்பேற்ற பிறகு-சுவாமிமலை முருகன் கோயில், சமயபுரம் மாரியம்மன் கோயில், மதுரை மீனாட்சியம்மன் கோயில் ஆகியவற்றுக்குத் தங்க ரதங்கள் செய்யப்பட்டன. இப்போது திருவேற்காடு கோயிலுக்குத் தங்கரதம் செய்து வெள்ளோட்டம் விடப்பட்டிருக்கிறது. வடபழனி முருகன் கோயிலுக்கும், கந்தகோட்டம் முருகன் கோயிலுக்கும் தங்கரதம் செய்து கொண்டிருக்கிறோம். இராமேஸ்வரம் கோயிலுக்குத் தங்கரதம் செய்யவிருக்கிறோம்".

இவ்வாறு மாண்புமிகு செய்தி-அறநிலையத்துறை அமைச்சர் உரையாற்றினார்.

விழா முடிவில் – வருகை தந்தோருக்கு நன்றி தெரிவித்து, அருள்திரு தேவி கருமாரியம்மன் திருக்கோயில் உதவி ஆணையரும், செயல் அலுவலருமான திரு. சு. பாலசுப்பிரமணியன் நன்றி கூறினார்.

மேலூர் ஜேசீஸ் சங்கமும், பாரத் ஸ்டேட் பாங்க் மேலூர் கிளையும் இணைந்து 21.8.83 அன்று 11 ஏழை மணமக்களுக்கு இலவசத் திருமணம் நடத்தியது.

ஏழைகளுக்கு இலவசத் திருமணம்

திருமண விழாவிற்கு வந்திருந்தவர்களை மேலூர் ஜேசீஸ் சங்கத் தலைவர் ஜேசீ.சி. பாபு ராஜேந்திரன் வரவேற்றார். திருமண விழா மதுரை மீனாட்சியம்மன் கோவில் அறங்காவலர் குழுத் தலைவர் திரு வி. என். சிதம்பரம் தலைமையிலும், திரு கே.வி. வீரணன் அம்பலம், எம்.எல்.ஏ, திரு இராம. அருணகிரி, எம்.எல்.ஏ, ஜேசீ ஏ. ராஜேந்திரன் ராஜா, மாநில ஜேசீஸ் சங்கத் தலைவர் ஆகியோர் முன்னிலையிலும் நடந்தது.

மணமக்களுக்கு இலவசமாகத் தாலி, புத்தாடை, பாய், தலையணை, டிரங்க் பெட்டி, துண்டு ஆகியவை வழங்கப்பட்டன.

எல்லாத் திருமணங்களும், இந்துத் திருமணச் சட்டப்படி சார்-பதிவாளரால் பதிவு செய்யப்பட்டன.

அனைத்து சாலைகளும் அஞ்சலகத்தை நோக்கியே!

உங்கள் பணத்தை 6 ஆண்டுகளில் இரட்டிப்பாக்குங்கள்

தேசீய சேமிப்புப் பத்திரம்

6-வது வெளியீட்டில் முதலீடு செய்யுங்கள்

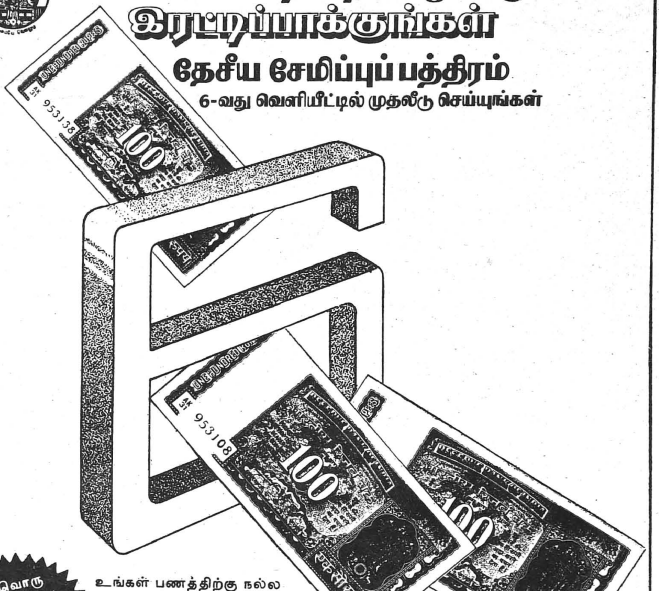

ஒவ்வொரு ரூ.100/-ம் ரூ.201-50 ஆக பெருகுகிறது

உங்கள் பணத்திற்கு நல்ல வட்டியும் பாதுகாப்பும் அளிக்கிறது. இப்பத்திரம் ரூ.10, 50, 100, 500, 1000, 5000 மதிப்பில் கிடைக்கும். முதலுக்கும், வட்டிக்கும் வருமான வரி சலுகை உண்டு!

அயல் நாட்டில் வாழும் இந்தியர்களுக்கு 13% வட்டி அளிக்கிறோம்!

தொடர்பு கொள்க:
இயக்குநர்,
சிறு சேமிப்புத் துறை,
143, அண்ணா சாலை, சென்னை-600 002
அல்லது அருகிலுள்ள அஞ்சலகங்கள்.

DIPR-509/83-EP

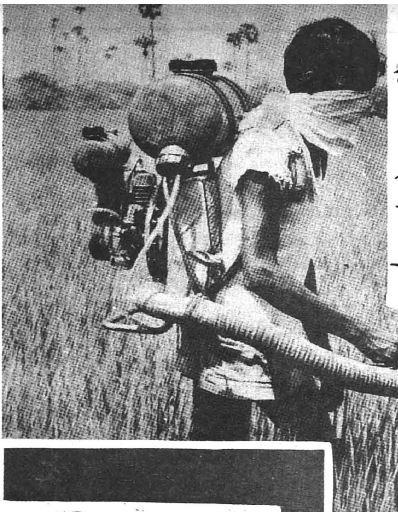

விவசாய இடுபொருள் தேவையை நோக்கி...

"இந்த நூற்றாண்டின் இறுதியில் இந்தியாவின் மக்கள்தொகை 93½ கோடியாக உயர்ந்துவிடும். இந்த அளவு மக்கள் தொகையைப் பெருக்கம் ஏற்படும்போது அதற்கேற்ப உணவுப்பொருள் உற்பத்தி ஆண்டிற்கு 2 கோடியே 2.5 லட்சம் டன்னாக இருக்க வேண்டும்.

1983ம் ஆண்டு உணவு உற்பத்தியின் அளவு ஒரு கோடியே 42 லட்சம் டன்னாக இருக்க வேண்டும் என்று திட்டமிடப்பட்டது.

இந்தியாவின் தனிநபர் விளைச்சல் நிலத்தின் அளவைக் கணக்கிட்டால் 1973-ல் 0.29 எக்டேராகும். இந்த நூற்றாண்டு இறுதியில் உயரும் மக்கள்தொகை அடிப்படையில் கணக்கிட்டால் தனிநபர் நிலம் 0.17 எக்டேராகக் குறையும். எனவே அவசியம் நம்நாட்டின் விளைநிலத்தின் அளவை விரிவுபடுத்தியாக வேண்டும்.

அரிசி உற்பத்தி ஆய்வு செய்ததில் 1981-82ல் ஒரு எக்டேரில் 1.3 டன் உற்பத்தி செய்யப்பட்டது. இது நூற்றாண்டு இறுதியின் தேவைப்படி கணக்கிட்டால் ஒரு எக்டேரில் 2.5 டன் அரிசி உற்பத்தி செய்யப்பட வேண்டும்.

உணவு உற்பத்தி அதிகரிக்கப்பட வேண்டுமானால் உரியகாலத்தில் தேவைப்படும் விவசாய இடுபொருட்களைப் போதிய அளவு கொடுக்க வகை செய்ய வேண்டும். ஏழு வகை உதவிகள் தேவையாக இருக்கின்றன. விவசாயம் பற்றிய தொழில் நுட்பம், தரமுள்ள விதைகள், உரவகைகள், பூச்சிக்கொல்லி மருந்துகள், செயலாக்கும் வசதிகள், நீர்ப் பாசனம், கடன் உதவி போன்ற உதவிகள் விவசாயத்துறையில் ஏழு தூண்களாகும்.

இவைகள் எல்லாம் உரிய காலத்தில் துரிதமாக, எளிதாகப் போதிய அளவு கிடைப்பது முழுக்க முழுக்க அவசியமானதாகும். அப்படியானால் தான் உணவு உற்பத்தியைப் பெருக்க முடியும்.

விளைச்சல் அதிகம் தரும் உயர் தர நெல், கோதுமை விதைகள் இந்தியாவின் பசுமைப்புரட்சிக்கு முன்னோடிகளாகும். 1953-54 லிருந்து 1982-83 வரை தரத்தில் உயர்ந்த சான்றிதழ்கள் பெற்ற விதைகளின் அளவு உயர்ந்து கொண்டே வந்திருக்கிறது.

1953-54ல் 0.18 லட்சம் டன் விதைகளும், 1978-79ல் 0.90 லட்சம் டன்களும், 1979-80ல் 1.40 லட்சம் டன்னும், 1980-81ல் 2.50 லட்சம் டன்னும், 1981-82ல் 2.98 லட்சம் டன்னும், 1982-83ல் 4.21 லட்சம் டன்னும் நல்ல விதைகள் வழங்கப்பட்டுள்ளன.

1983-84ம் ஆண்டிற்கான இலக்கு 5.15லட்சம் டன்னாகும். இதில் கரீப் காலத்தில் 2.13 லட்சம் டன் தேவைப்படும். 1984-85ம் ஆண்டுக் காலத்தில் 6-வது ஐந்தாண்டு திட்டத்தின் இறுதிக் கட்டத்தில் 5.40 லட்சம் டன் விதைகள் விநியோகிப்பது என்பது முடிவு செய்யப்பட்டதிலக்காகும். தேசிய விவசாயக் கமிஷன் கணிப்புப்படி இந்த நூற்றாண்டின்இறுதியில் தரமான விதைகளின் தேவை 30 லட்சம் டன்னாக இருக்கும்.

தற்போது விதைகள் உற்பத்தியிலும், விநியோகத்திலும் குறிப்பிடத்தக்க முன்னேற்றம் இருந்து வருவதால் கி.பி.2000 ஆண்டில் அந்த அளவிற்குத் தேவையான விதைகள் உற்பத்தி பெருக வாய்ப்பு உண்டு. விதைகள் உற்பத்தி விநியோகம் இவைகள் பெருக இந்திய அரசாங்கம் உலக

வங்கியின் கூட்டோடு 1976-ல் தேசிய விதைகள் பண்ணை திட்டத்தை மேற்கொண்டது. இந்த விதைப் பண்ணை ரூ.89கோடியே 42 லட்சம் முதலீட்டுத் திட்டத்தில் துவக்கப்பட்டது.

அதிக விளைச்சலைத் தரக் கூடியதும், நோய்கள் தாக்காதவாறு பாதுகாத்துக் கொள்ளும் சக்தியைப் பெற்றதும், ஆகிய புதிய தரமுள்ள விதைகள் உற்பத்தி செய்யும் ஆராய்ச்சிப் பணிகள் இங்கு தொடர்ந்து நடைபெற்று வருகின்றன.

உரங்களைப் பொறுத்த மட்டில் 1950-51ல் 69 ஆயிரம் டன்னாக வாங்கப்பட்டது. 1982-83ல் 64.20 லட்சம் டன்னாக உயர்ந்திருக்கிறது. 1983-84ம் ஆண்டின் இலக்கு 72 லட்சம் டன்னாகும். 1989-90ல் இதன் அளவு 140 லட்சம் டன்னாக இருக்கும் என்று மதிப்பிடப்பட்டிருக்கிறது. ஓராண்டிற்கு சராசரி 16 சதவீதம் இதன் அளவு கூடிவருகிறது.

விவசாய உற்பத்திப் பெருக்கத்திற்குக் கடன் உதவி என்பது மிக முக்கியமானதாகும். இது உரிய காலத்தில் கிடைக்க வேண்டும். இல்லையென்றால் விவசாயிகளுக்கு உரம், பூச்சி மருந்து, விதைகள் ஆகியவற்றை உரிய காலத்தில் வாங்க முடியாது.

மற்றொரு முக்கிய அம்சம் ஒதுக்குப்புறமாக உள்ள கிராமப்புற விவசாயிகளுக்கு உரம் அப்பகுதிகளின் அருகிலேயே கிடைக்க வேண்டியதாகும். இதற்காக நடமாடும் உர விநியோக விரிவுகள் மூலம் கிராமப்புறங்களுக்குத் துரிதமாகக் கிடைக்க ஏற்பாடு செய்ய வேண்டும்.

உரமிடுவதால் விளைச்சல் அதிகரிக்கிறது. விளைநிலத்தில் ஒரு டன் உரம் உபயோகப்படுத்தினால் வழக்கமாக அந்த நிலத்தில் விளையும் மகசூலை விட சுமார் 7 முதல் 8 டன்கள் வரை அதிக உற்பத்தி கிடைக்கும்.

இந்தியாவில் பொதுவாக ஒரு எக்டேர் நிலத்தில் 35 கிலோ கிராம் உரமிடுகிறோம். ஆனால் ஜப்பான், ஹாலந்து போன்ற நாடுகளில் 300 முதல் 350 கிலோ கிராம் வரை ஒரு எக்டேர் நிலத்திற்குப் பயன்படுத்தப்படுகிறது. வளரும் நாடுகளான பாகிஸ்தான், பங்களாதேஷ் ஆகிய நாடுகளைக் காட்டிலும் இந்தியாவில் உர உபயோகம் குறைவாக இருக்கிறது. எனவே இன்னும் அதிக அளவில் உர உற்பத்தியை இந்தியாவில் அதிகரிக்க வேண்டும்.

நம்நாட்டில் சுமார் 3 கோடி எக்டேர் அளவுப் பயிர்கள் ஒவ்வொரு ஆண்டும் பல்வேறு அழிவுகள் மற்றும் வியாதிகளால் பாதிக்கப்பட்டு வருகின்றன. இதனால் 5 முதல் 25 சதவிகிதம் வரை விவசாய உற்பத்தி குறைகிறது. இதற்கு பூச்சி மருந்துகளை மட்டும் பயன்படுத்துவதோடு நின்றுவிடாமல் ஆரம்பத்திலேயே முறையாக முன்னேற்பாடு பாதுகாப்புகளைச் செய்ய வேண்டும்.

இதற்காகப் பல்வேறு திட்டங்களை அரசு எடுத்து வருகிறது. அதைப் பயன்படுத்திக் கொள்ள வேண்டும்.

நிலத்தை உழுவதற்கும், பக்குவப்படுத்துவதற்கும் இயந்திர உபயோகம் அவசியமாகும். விதைகள், உரங்களை நிலத்திலேயே உபயோகிக்கும் கருவிகள் 1982-83ல் 63,000த்திற்கு மேல் வழங்கப்பட்டுள்ளன.

இந்தியாவில் தற்போது டிராக்டர் உற்பத்தி அபிவிருத்தி செய்யப்பட்டு, ஆண்டிற்கு 1,10,000 டிராக்டர்களை உற்பத்தி செய்யும் நிலை உருவாகியிருக்கிறது.

கி.பி. 2,000 த்தின் இலக்கை எட்டிய சாதனை

சென்னை கோடம்பாக்கம், ஆர்க்காடு சாலையில், மாநகராட்சி குடும்பநலச் சிகிச்சை மருத்துவமனைக்கு 1.9.83 அன்று லேப்ராஸ்கோப் கருவி, வண்ணத்தொலைக் காட்சிப் பெட்டி வழங்கும் விழா நடைபெற்றது.

சென்னை மாநகராட்சித் தனி அலுவலர் திரு.கே. சந்திரசூடன், இ.ஆ.ப. அவர்கள் தலைமை தாங்கினார். சென்னை மாநகராட்சி ஆணையாளர் திரு.டி. எஸ். சிவப்பிரகாசம் இ.ஆ.ப. அவர்கள் வரவேற்புரை ஆற்றினார். தமிழக அரசின் இரண்டாவது செயலர் திரு. டி.வி. அந்தோணி, இ.ஆ.ப. அவர்களும், திரு டாக்டர் ஆர் சவுரிராஜன் (இ.நகர் சட்ட மன்ற உறுப்பினர்) அவர்களும் சிறப்புரையாற்றினார்கள்.

திரு.டி.டி.வாசு அவர்கள் லேப்ராஸ்கோப் கருவியையும், திரு.டி.கோத்தாரி அவர்கள் வண்ணத் தொலைக்காட்சிப் பெட்டியை மாண்புமிகு மக்கள் நல்வாழ்வுத்துறை அமைச்சர் டாக்டர் எச்.வி. ஹண்டே அவர்களிடம் வழங்கினார்கள். மக்கள் நல்வாழ்வுத் துறை அமைச்சர் பேசுகையில் குறிப்பிட்டதாவது:

''மக்கள் நலன் காக்க பெரும் அளவில் மருத்துவ வசதிகள் செய்யப்பட்டு வருகின்றன. வந்த நோயைத் தடுத்து குணப்படுத்தவும், வரும் நோயைத் தடுத்து நிறுத்தவும் அரசு முனைப்பாகச் செயல்பட்டு வருகின்றது. இந்த நிலைமையால் சென்னை நகரில் மக்கள் இறப்பு விகிதம் பெரும் அளவில் குறைந்துள்ளது.

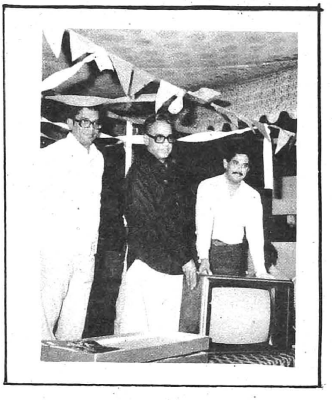

''1975ஆம் ஆண்டில் சென்னை நகரில் இறப்பு விகிதம் 13.8 சதவிகிதமாக இருந்தது. நோய்த்தடுப்புச் சிகிச்சை, நல்வாழ்வுத் திட்டங்களின் பயனாகக் குறைந்து வருகிறது. 1982ஆம் ஆண்டு இறுதியில் சென்னை நகரில் இறப்பு விகிதம் 9.2 சதவிகிதமாகக் குறைந்தது. கி.பி. இரண்டாயிரத்திற்குள்ளாக இந்தியத் துணைக் கண்டத்தின் இறப்பு விகிதம் 9 சதவிகிதமாகக் குறைக்கப்பட வேண்டும் என்று இலக்கு நிர்ணயிக்கப்பட்டுள்ளது.

''கி.பி. 2000த்தில் எட்ட வேண்டிய அந்த இலக்கை சென்னை நகரம் இப்போதே எட்டிவிட்டது. முதல்வர் அவர்களின் தீவிர நடவடிக்கையின் பயனாக இந்தச் சாதனை ஏற்பட்டுள்ளது.''

விழா இறுதியில் சென்னை மாநகராட்சியின் உதவி ஆணையாளர் திரு. எம். ரகுபதி நன்றி கூறினார்.

அ. மருது

ஆதிதிராவிட மாணவர்கள் வெளிநாட்டில் படிக்க உதவி

ஆதிதிராவிடர் வகுப்பு மற்றும் பழங்குடி மாணவர்கள் வெளிநாடு சென்று முதுகலைப் பட்டப்படிப்பு படிக்க உதவித் தொகை ஒவ்வொரு ஆண்டும் தேசிய வெளிநாடு உதவித்தொகைத் திட்டத்தின்கீழ் வழங்கப்படுகிறது.

1983-ஆம் ஆண்டு 21 மாணவர்களுக்கு உதவித் தொகை வழங்கப்படும். இதில் ஆதிதிராவிடர் வகுப்பினருக்கு 10, பழங்குடி வகுப்பினருக்கு 6, புத்த மதத்தவருக்கு 1, மற்றும் மேலே குறிப்பிடாத நிலமில்லாத விவசாயத் தொழிலாளிகள் மற்றும் பாரம்பரிய கைவினைஞர் வகுப்பிற்கு 2, ஆகிய வெவ்வேறு வகுப்பைச் சார்ந்த மாணவர்களுக்கு உதவித் தொகை வழங்கப்படும்.

சுப்பல் கட்டுமானத்தில் முதுகலைப் படிப்பு மற்றும் மருத்துவர், விவசாயம் சம்பந்தப்பட்ட கல்வி ஆகியவற்றைத் தவிர்த்து, இதர துறைகளில் ,ஆராய்ச்சி மற்றும் ஆராய்ச்சிப் படிப்புக்கு மேற்பட்ட விசேடப் பயிற்சி ஆகியவற்றுக்கு உதவித் தொகைகள் வழங்கப்படும்.

மனுதாரர் 1.10.83 தேதியின்படி 35 வயதைத் தாண்டாதவர்களாக இருக்கவேண்டும். விண்ணப்பப் படிவம் மற்றும் இதர விரிவான விவரங்களுக்கு பி.சி.ஆர்.பிரிவு, எஸ்சிபிடி டிவிசன், மத்திய உள்துறை அமைச்சகம், அறை எண். 624, சாஸ்திரி பவன், 'ஏ' விங், புதுடில்லி என்ற முகவரிக்கு எழுதி அஞ்சலில் பெறலாம்.

விண்ணப்பம் வேண்டுவோர் 28×12செ.மீ அளவுள்ள வெற்று உறை மற்றும் ஒரு ரூபாய் மதிப்புள்ள தொரால் செய்த இந்திய போஸ்டல் ஆர்டரை, செயலாளர், உள்நாட்டு அமைச்சகம், புதுதில்லி, என்ற பெயரில் அனுப்ப வேண்டும். பூர்த்தி செய்யப்பட்ட விண்ணப்பங்கள் 1983 நவம்பர் 30ந்தேதிக்குள் வந்து சேர வேண்டும்.

திருத்தணிகையில் குடும்ப நல முகாம்

1983-ஜூன் 16, 17 தேதிகளில் திருத்தணிகை அரசு மருத்துவ மனையில் லெப்ராஸ்கோப் குடும்பநல அறுவைச் சிகிச்சை முகாம் நடைபெற்றது. செங்கற்பட்டு மாவட்டம் திருவள்ளூர் கோட்டம் திருத்தணிகை மற்றும் பள்ளிப்பட்டு வட்டங்களைச் சேர்ந்த 432 தாய்மார்கள் இந்த அறுவைச் சிகிச்சையை மகிழ்ச்சியுடன் செய்து கொண்டனர்.

மொத்தம் 502 தாய்மார்கள் முன்வந்த போதிலும் அவர்களில் 432 பேர் தகுதியுடையவர்களாகத் தேர்ந்தெடுக்கப்பட்டு அறுவைச் சிகிச்சை செய்யப்பெற்றனர். இவர்கள் ஒவ்வொருவருக்கும் ரூ 160/- ஈட்டுத்தொகையாக வழங்கப்பட்டது.

கைக்குழந்தைகளுடன் தாய்மார்கள் லெப்ராஸ்கோப் முகாமில் மிகுந்த ஆர்வத்துடன் கலந்து கொண்டனர். அவர்களுக்குத் தங்கும் வசதி, மருத்துவ உதவி முதலியவையனைத்தும் நல்ல முறையில் செய்து தரப்பெற்றன.

சொந்தக் காலில் நிற்கலாம்

இளைஞர்களுக்குச் சுயவேலை வாய்ப்புத் திட்டம் ஒன்றினை அரசு உருவாக்கி செயல்படுத்தி வருகிறது. இது ஆங்கிலத்தில் 'TRYSEM' என அழைக்கப் படுகிறது. கிராமத்திலுள்ள இளைய சமுதாயத்தைச் சார்ந்த ஆண்களும், பெண்களும் சொந்தத்தில் தொழில் தொடங்கி தங்கள் குடும்பத்தில் வருமானத்தை அதிகரிக்கும் வகையில் இத்திட்டத்தில் பயிற்சிகள் அளிக்கப்படுகின்றன. பயிற்சி பெற்றபிறகு சொந்தத்தில் தொழில் தொடங்குவதற்கு வேண்டிய உதவிகளைப் பயிற்சி பெற்றவர்களுக்கு அரசும், வங்கிகளும் வழங்குகின்றன. 1979 ஆகஸ்ட் திங்களில் தேசிய அளவில் தொடங்கப்பட்ட இந்தத் திட்டம் 1980 அக்டோபரில் ஒருங்கிணைந்த ஊரக வளர்ச்சித் திட்டத்துடன் இணைக்கப்பட்டது.

கிராமப்புறங்களில் வறுமையை அகற்றி ஒருங்கிணைந்த ஓர் வளர்ச்சியைத் தோற்றுவிக்க ஒருங்கிணைந்த ஊரக வளர்ச்சித் திட்டம் அறிமுகப்படுத்தப்பட்டது. வேளாண்மை,வேளாண்மை சம்பந்தப்பட்ட தொழில்கள், பிற தொழில்கள், வர்த்தகம் மற்றும் பழுதுபார்ப்பு நிலையங்கள், இளைஞர் வேலைவாய்ப்பு என பல கூறுகளைக் கொண்டது ஒருங்கிணைந்த ஊரக வளர்ச்சித் திட்டம்.

கிராம்ப் புறங்களில் வாழும், 18 முதல் 35 வயது வரையிலான ஆண்களும், பெண்களும் மட்டுமே இத்திட்டத்தின்கீழ் பலன் பெறத் தகுதி படைத்தவர்கள். இவர்கள் சிறு விவசாயிகள், வேளாண்மைத் தொழிலாளர்கள், மற்றும் ஏழைக் குடும்பங்களைச் சார்ந்தவர்களாக இருக்க வேண்டும். இக்குடும்பங்களின் தனி நபர் வருமானம் மாதம் ஒன்றுக்கு ரூ.62-க்கு அதிகமாக இருக்கக் கூடாது. பயிற்சி பெற தேர்ந்தெடுக்கப்படுவோரில் ஆதிநிராவிட வகுப்பினர், மலை சாதியினர் மற்றும் பெண்களுக்கு முன்னுரிமை வழங்கப்படும்.

கிராமப் புறங்களில் வாழும் பின்தங்கியோர் வாழ்க்கையில் முன்னேறி தங்களுக்கென நல்லதொரு வாழ்க்கையை அமைத்துக் கொள்ள வேண்டும் என்ற குறிக்கோளின் அடிப்படையில்தான் இவ்வித நிபந்தனைகள் விதிக்கப்பட்டு உள்ளன. பயிற்சி பெறுவதற்கென வெகு தொலைவு சென்று தங்கியிருக்க வேண்டிய அவசியமில்லை, கூடுமானவரையில் உள்ளூரிலேயே தொழில் நடக்கும் நிலையங்களிலேயே பயிற்சி அளிக்கப்படுகின்றது. இவ்வாறு அளிக்கப்படும் பயிற்சி செய்முறை பயிற்சியேயாகும். இது வெறும் புத்தகப்படிப்பு மூலம் அளிக்கப்படும் பயிற்சியாக இல்லாமல், செய்முறை மூலம் அளிக்கப்படும் பயிற்சியாகவே அமையும்.

படித்துத் தெரிந்து கொள்வதை விட, செய்து கற்றுக் கொள்ள வேண்டுமென்பதே பயிற்சியின் முக்கியக் குறிக்கோள் என்பது குறிப்பிடத்தக்கது. ஒரு குறிப்பிட்ட பாடத்திட்டமோ தேர்வுகளோ இதற்குக் கிடையாது. பயிற்சியின் முடிவில், ஏதேனும் ஒரு தொழிலையோ, திறமையோ பெற்று சுயமாகப் பயிற்சி பெற்றவர்களால் இயலும். எனவே,பயிற்சி பெறுவதில் இளைஞர்களும், இளம் பெண்களும் நாட்டம் கொண்டவர்களாக இருக்கிறார்களா என்பதுதான் மிகவும் அவசியம். இத?கென குறைந்தபட்சம் கல்வித் தகுதி எதுவும் நிர்ணயிக்கப்படவில்லை.

கிராமப்புறத் தொழிக்களான தச்சு, கருமார், கட்டடத் தொழில்களைத் தவிர, புதிதாகத் தோன்றியுள்ள வீட்டு மின் சாதனங்கள் இணைப்பு,பழுதுபார்ப்பு, பராமரிப்பு, நீர் இறவை எந்திரங்கள், டிராக்டர்கள், ஜீப்கள், விவசாயத் தொழில் கருவிகள் போன்றவற்றைப்பழுதுபார்த்தல் ஆகியவற்றிற்குப் பயிற்சி அளிக்கப்படுகிறது. இவை தவிர, சோப்பு செய்தல், மரம், இரும்பு, களிமண் ஆகியவற்றைக் கொண்டு விளையாட்டுப் பொருட்கள் செய்தல், தையல், பூவேலை,

தீப்பெட்டி செய்தல், ஊதுவத்தி, எண்ணெய், செக்குகள் மற்றும் தோல் பொருட்களைச் செய்தல் போன்றவற்றில் பயிற்சிகள் அளிக்கப்படுகின்றன.

மத்திய, மாநில அல்லது சேவை நிலையங்களால் நடத்தப்படும் பயிற்சி நிலையங்களில் இத்தகைய பயிற்சிகள் அளிக்கப்படும். தொழிற்பயிற்சி நிலையங்கள், வேளாண்மைத் தொழில் பயிற்சி நிலையங்கள், ஊர்நல அலுவலர்கள் பயிற்சி நிலையங்கள், வேளாண்மைப் பல்கலைக் கழகங்கள், கதர்-கிராமத் தொழில் கமிஷனின் பயிற்சி நிலையங்கள் ஆகியவற்றில் இத்தகைய பயிற்சிகள் பெரும்பாலும் அளிக்கப்படுகின்றன.

இப்பயிற்சிகளின்போது உதவித் தொகையும் வழங்கப்படுகிறது. பயிற்சியின்போது தங்குமிடம், இலவசமாக அளிக்கப்படாவிட்டால், ஒரு பயிற்சியாளருக்கு மாதம் ஒன்றுக்கு ரூ. 125 உதவித் தொகையாக அளிக்கப்படுகிறது. தங்குமிடம் இலவசமாக அளிக்கப்பட்டால் மாதம் ஒன்றுக்கு ரூ. 100 உதவித் தொகையாக அளிக்கப்படுகிறது. தன் சொந்தக் கிராமத்திலேயே பயிற்சி பெறுபவர்களுக்கு மாதம் ரூ.50 உதவித் தொகை அளிக்கப்படுகிறது. ரூ. 250 பெறுமான தொழில் கருவிகள் பயிற்சியின் போதே இலவசமாக வழங்கப்படுகின்றன.

பயிற்சி அளிப்பவர்களைப் பொறுத்தவரையில், பயிற்சி செலவாக ஒரு பயிற்சி பெறுபவருக்கு மாதம் ரூ. 50 வரை வழங்கப்படுகிறது. கச்சாப் பொருட்களை வாங்குவதற்கு ஒரு பயிற்சி பெறுபவருக்கு ரூ. 25க்கு மேற்படாமலும் அல்லது ஒரு பயிற்சி வகுப்பிற்கு 200 ரூபாய்க்கு மேற்படாமலும் வழங்கப்படுகிறது. பயிற்சி அளிப்பவர்கள் அத்துறையில் தேர்ந்தவர்களாக இருக்கும் பட்சத்தில் ஒரு பயிற்சி வகுப்பிற்கு ஒரு பயிற்சி பெறுபவருக்கு ரூ. 50 வீதம் கணக்கிட்டு கூடுதல் தொகை வழங்கப்படுகிறது.

ஒன்றிய அளவில் அமைக்கப்பட்டுள்ள ஒரு குழு பயிற்சி பெறத் தகுதியானவர்களைத் தேர்ந்தெடுக்கிறது. இக்குழுவில் அப்பகுதியைச் சார்ந்த வங்கியின் பிரதிநிதியும் பங்கேற்கிறார். பயிற்சி நடைபெற்றுக் கொண்டிருக்கும் போதே பயிற்சி பெறுபவர்களுக்கு உதவுவதற்காகப் பயிற்சி பெறுபவர், ஊராட்சி ஒன்றிய ஆணையாளர், வங்கி மேலாளர் ஆகியோர் ஒன்று சேர்ந்து ஒரு திட்ட அறிக்கை தயாரிப்பார்கள். பயிற்சி பெற்றவர்களுக்கு நிதி உதவி அளிக்கப்படுவது பயிற்சி முடிவதற்கு முன்பே முடிவு செய்யப்பட்டு விடும். பயிற்சி முடிந்த அன்றே சொந்தத்தில் தொழில் தொடங்க இதனால் பயிற்சி பெற்றவருக்கு வாய்ப்பு ஏற்படுத்தித் தரப்பட்டு விடுகிறது.

தொழில் தொடங்க வழங்கப்படும் தொகையில் மானியம் ஏதாவது உண்டா? உண்டு. பயிற்சி பெற்றவர் சிறு விவசாயக் குடும்பத்தைச் சார்ந்தவராக இருந்தால் கடன் தொகையில் 25 சதவிகிதம் மானியமாக வழங்கப்படும். மற்றவர்களுக்கு 33 1/3 சதவிகிதம் மானியமாக வழங்கப்படும். அதே வேளையில் அதிகப்பட்சமாக வழங்கப்படும் மானியத் தொகை ரூ. 3000. பயிற்சி பெறும் மலை சாதியினரைப் பொறுத்தவரையில், ரூ.5000 க்கு மேற்படாமல் 50 சதவிகிதம் மானியமாக வழங்கப்படுகிறது.

இப்பயிற்சித் திட்டத்தில் இது வரை பெற்ற வெற்றி விவரங்களை சிறிது பார்ப்போம். 1980-81ம் ஆண்டில் 29,488 ஆண், பெண்களுக்குப் பயிற்சி அளிக்க ரூ.197.25 இலட்சம் செலவழிக்கப்பட்டுள்ளது. இதில் பெண்கள் மட்டும் 12,325. 1981-82-இல் இத்தொகை ரூ.520 இலட்சமாக உயர்ந்தது. பயிற்சி பெற்றவர்களின் மொத்த எண்ணிக்கை 59,802. இதில் 28,493 பேர் பெண்கள். நடப்பாண்டில் 50,000க்கு மேற்பட்ட இளைஞர்கள் பயிற்சி பெற்று வருகிறார்கள்.

பயிற்சி முடிந்த பிறகு பயிற்சி பெற்றவர்களின் முன்னேற்றம் பற்றியும் கண்காணிக்கப்பட்டு வருகிறது. இதற்காகப் பயிற்சி பெற்ற ஒவ்வொருவருக்கும் அடையாள அட்டைகள் தரப்பட்டுள்ளன. தொழிலில் பயிற்சி பெற்றவர் முன்னேறும் வகையில் 2 ஆண்டுகள் அவர் கண்காணிக்கப்படுகிறார். இந்தக் கால அளவிற்குள் அவர் வறுமையின் பிடியிலிருந்து விடுபட்டுவிடுவார்.

எனவே, கிராமப்புறங்களில் தக்க வேலை வாய்ப்பு இன்றி திண்டாடும் இளைஞர்கள், இளம் பெண்கள் உடனே ஊர்நல அலுவலர், ஊராட்சி ஒன்றிய ஆணையாளர் அல்லது மாவட்ட ஊரக வளர்ச்சி முகமையின் திட்ட அலுவலர் ஆகியோரைச் சந்தித்தால் இத்திட்டத்தில் அவர்கள் விரும்பும் தொழிலில் பயிற்சிபெற அவர்கள் உதவுவார்கள்.

சாண எரிவாயுத் திட்டம் விரிவுபடுத்த...

சாண எரிவாயு ஆலைகள் அமைப்பதை விரிவுபடுத்தத் தொண்டு நிறுவனங்களைப் பெரிய அளவில் ஈடுபடுத்தி 1983-84-ஆம் ஆண்டில் 75,000 ஆலைகளை அமைக்கத் திட்டம் வரையப்பட்டுள்ளது.

1982-83ஆம் ஆண்டில் 57,500 குடும்ப சாண எரிவாயு ஆலைகள் இத்திட்டத்தின் கீழ் ஏற்படுத்தப்பட்டன. 1983 ஜூன் வரை நிறுவப்பட்ட ஆலைகளின் எண்ணிக்கை 14,000.

நூல் நயம்

காய்கறி சாகுபடி

ஆசிரியர் : டாக்டர் கோ. ரா. முத்துகிருஷ்ணன்,

வெளியீடு: நியூ செஞ்சுரி புக் ஹவுஸ் பிரைவேட் லிமிடெட்,
41-பி, சிட்கோ இண்டஸ்டிரியல் எஸ்டேட்.
சென்னை-600 089.

விலை ரூ. 15 **பக்கங்கள்:** 259

மனித உணவில் காய்கறிகளின் பங்குமிக இன்றியமையாதது என்பதை நாம் அறிவோம். அன்றாட வாழ்க்கையானதுகாய்கறி இல்லாமல் இல்லை என்றே சொல்ல வேண்டும்.

இந்த நூலில் வீட்டுக் காய்கறித் தோட்டம், காய்கறிகள் பயிரிடும் முறைகள், சாகுபடி முறைகள் பற்றிய விளக்கங்கள் எல்லாம் பட்டியலுடனும் படங்களுடனும் கூறப்பட்டுள்ளன.

காய்கறிகள், பயறு வகைகள், கீரை வகைகள், கிழங்குகள் ஆகியவை பற்றிய எல்லா விவரங்களுடன், அவற்றால் நமக்குக் கிடைக்கும் அளப்பரிய பயன்கள் பற்றியும் மிக அழகாக, தெளிவாக எடுத்துக் கூறப்பட்டிருக்கிறது இந்நூலில்.

கீரைகள் என்று எடுத்துக் கொண்டால் அதில் 24 வகை, கிழங்குகள் என்று எடுத்துக் கொண்டால் அதில் 14 வகை இப்படிப் பலப்பல விளக்கங்கள். குளிர்காலக் காய்கறிகள், வெங்காய வகைக் காய்கறிகள், சீமைக் காய்கறிகள், இந்தியக் காய்கறிகள்-இப்படி பலப்பல செய்முறைகள்.

நூலைப் படித்து முடித்ததும் நாமும் ஒரு வீட்டுக் காய்கறித் தோட்டம் போட வேண்டும் என்ற ஆவல் மனத்தில் எழுகிறது.

— பி.வி. கிரி

● ●

தையல்கலை வழிகாட்டி

ஆசிரியர் : ஆர்.எஸ். பாலகுமார்,

வெளியீடு: நியூ செஞ்சுரி புக் ஹவுஸ் பிரைவேட் லிமிடெட்,
41-பி, சிட்கோ இண்டஸ்டிரியல் எஸ்டேட்,
சென்னை-600 089.

விலை ரூ. 7 **பக்கம்:** 96

தையல் கலைஞர் திரு. ஆர். எஸ். பாலகுமார் அவர்கள் எழுதிய ''தையல் கலை வழிகாட்டி (ஆண்கள் இரண்டாம் பாகம்) என்னும் நூல் வெளிவந்துள்ளது. ஏற்கெனவே வெளிவந்துள்ள இந்த நூலின் முதல்பாகத்திற்கு நல்ல வரவேற்பு கிட்டியது என்பதனால் வெளியிட்டாளர். இரண்டாம் பாகத்தை வெளியிட்டு இருக்கிறார்கள்.

தையல் கலையை முறையாகக் கற்காதவர்கள் எத்தனையோ பேர் இருக்கிறார்கள். அவர்கள் எல்லாம் தையல்கலை வழிகாட்டி நூலைப் படித்துத் தெரிந்து கொள்ள வேண்டியவை நிறைய இருக்கின்றன. தையல் தொழிலில் 'டிப்ளமா' பெறவிரும்பும் மாணவர்களுக்குத் தேவையான குறிப்புகள் பலவற்றை ஆசிரியர் சிரமப்பட்டு இணைத்துள்ளார். தொழில் கல்வியின்அவசியத்தைஒவ்வொருவரும். உணரத் தலைப்பட்டுவிட்டதனால் எப்படியும் படிக்கத் தவறமாட்டார்கள்.

''கைத்தொழில் ஒன்றைக் கற்றுக் கொள்''என்ற உயர்ந்த கருத்தினை மேற்கொண்டால் எதிர்காலம் பிரகாசமாக' இருக்கும். ''தையல் கலை வழிகாட்டி'' நூல் எளியமுறையில் மனத்தில் திறுத்திக் கொள்ள முடியவேண்டிய நோக்கத்தில் விளக்கமாக வரிவடிவப் படங்களுடன் நூல் வந்துள்ளது. நல்ல வரவேற்பு கிடைக்கும்.

— தீ. ஆனந்தன்

ஒரே நிமிடத்தில் 45 புத்தகங்கள்!

அண்மையில் மாஸ்கோவில் நடைபெற்ற ''இன்போலி சிரா::ப்-83'' என்ற அனைத்து நாட்டு அச்சியந்திரக் கண்காட்சியில், உலகத்தில் வேறு எங்கும் காணமுடியாத பல அரிய சோவியத் அச்சியந்திரங்கள் காட்சிக்கு வைக்கப்பட்டிருந்தன. 20 நாடுகளைச் சேர்ந்த 200 நிறுவனங்கள் இந்தக் கண்காட்சியில் கலந்து கொண்டன.

காட்சிக்கு வைக்கப்பட்டிருந்த சோவியத் அச்சியந்திரங்களில் ஒன்று, ''க்ஸினிகா -270'' என்ற தானியங்கி இயந்திரமாகும். இது, நிமிடத்திற்கு 45 புத்தகப் பிரதிகளை அச்சிட்டு, புத்தக வடிவில் வெளியே தள்ளுகிறது! மற்றொன்று ''காஸ்காட் ::போட்டோ பிரிண்ட்'' இயந்திரம். எந்த விஷயத்தையும் இது பிழையின்றித் தானாகவே அச்சுக் கோக்கக் கூடியது!

தினசரிப் பத்திரிகைகள், இதழ்கள், கவரொட்டிகள், அஞ்சல் தலைகள் முதலியவை அச்சிடுவதற்கான பலதரப்பட்ட இயந்திரங்கள் கண்காட்சியில் வைக்கப்பட்டிருந்தன.

சோவியத் அச்சியந்திரங்கள், இத்தாலி, கிரீஸ், கனடா, இந்தியா, லெபனான் முதலிய 50 நாடுகளுக்கு ஏற்றுமதியாகின்றன.

இப்பகுதிக்கு இரண்டு படிகள் அனுப்புதல் வேண்டும். அரசியல் தொடர்பான நூல்கள் மதிப்புரை செய்யப்படுவதில்லை.

—ஆசிரியர்

ரொட்டியின் கதை!

சென்னை தரமணியிலுள்ள மாடர்ன் ரொட்டித் தொழிற்கூடத்துக்குள் நுழைகிறோம்.

வானம் போல் பரந்து விரிந்த அந்த இடத்தில், வகைவகையான ரொட்டிகள் தயாரிக்கப்படுகின்றன.

எல்லாத் திறத்தாரும் எளிதில் வாங்கி, சுவைத்து உண்பதற்கு ஏற்ற வகையில், சத்துக்கள் நிறைந்த ரொட்டிகளைச் கட்டுத் தள்ளிக் கொண்டே இருக்கிறது. இந்தத் தொழிற்கூடம்!

ரொட்டி தயாரிப்பது என்பது இந்தத் தொழிற்கூடத்தைப் பொறுத்தவரை மனிதன் ஒப்படாமலேயே, எல்லாம் நவீன இயந்திரத்தின் உதவியாலேயே நடக்கின்றது.

தொழிற்கூடம்-ரொட்டி தயாரிக்கும் இடம்-ரொட்டிகள் 'பேக்' செய்யப்படும் பகுதி எல்லாமே துப்புரவாக, தூய்மையாக இருக்கின்றது. மிகவும் சுத்தமாக, சுகாதார முறைப்படி ரொட்டிகள் தயாரிக்கப்படுவதை இங்குக் குறிப்பிட வேண்டும்.

மாடர்ன் ரொட்டி "மாடர்ன் பேக்கரீஸ் இந்தியா லிமிடெட்" நிறுவனத்திலிருந்து நமக்கு வருகிறது. இது ஒரு இந்திய அரசாங்க் நிறுவனம். இதன்படி, இந்தியாவில் 9 பெரிய நகரங்களில் ரொட்டி தயாரிக்கும் நிறுவனங்களை அமைக்கத் திட்டமிட்டுள்ளது. நோக்கம்; உணவுப் பழக்கங்களை மாற்றி, தரத்தை உயர்த்தி, சத்துப் பொருள் கொண்ட உணவை அளிப்பது; மற்றும் பலதரப்பட்ட உணவு வகைகளை வழங்கி சத்துணவை மக்களிடம் பரப்புவது. தரமான சுவையுள்ள, சத்துப்பொருட்கள் கொண்டு ஊட்டம் செய்யப்பட்ட ரொட்டிகளை மாடர்ன் பேக்கரீஸ் தயார் செய்கின்றது. இவற்றை எந்த நேரத்திலும், எந்த உணவுடனும் எளிதாகக் கலந்து உட்கொள்ளலாம்.

மாடர்ன் பேக்கரீஸ் நிறுவனங்கள் 1968 ஜனவரி மாதத்தில் பம்பாயிலும், சென்னையிலும் திறக்கப்பட்டன. அதே ஆண்டு ஜூன் மாதத்திற்குள் அகமதாபாத், கொச்சின், டில்லி முதலிய இடங்களில் மேலும் மூன்று புதிய நிறுவனங்கள் உற்பத்தியைத் துவங்கின. இங்கெல்லாம் மாடர்ன் ரொட்டி மக்களின் பாராட்டுதலைப் பெற்றுள்ளது. இப்பொழுது ஒரு மாடர்ன் பேக்கரித் தொழிற்சாலை ஹதராபாத்தில் திறக்கப்பட்டுள்ளது. விரைவிலேயே காள்பூர், பெங்களூர், கல்கத்தா முதலிய இடங்களிலும் இந்த ரொட்டிகள் மக்களை மகிழ்விக்கும்.

இந்திய மக்களுக்குச் சத்துணவு கிடைக்க வைப்பது இந்திய அரசின் ஒரு தீவிரமான நோக்கம். உணவின் சத்துப்பொருள் பற்றாக் குறையினால் இலட்சக்கணக்கான இந்திய மக்கள் நோய்வாய்ப்பட்டு அல்லலுறுகின்றனர். அவர்கள் உணவில் மேலும் வைட்டமின்களும், புரதச் சத்தும், தாதுபொருட்களும் அதிகரிக்க வேண்டும். இச்சத்துப் பொருட்களை எல்லாம் ரொட்டி போன்ற ஒரு அன்றாட உணவில் சேர்த்து மக்களுக்கு வழங்குவது ஒரு சிறந்த முறையாகும்.

மாடர்ன் ரொட்டியில் வைட்டமின் ஏ.பி1, பி2, இரும்புச்சத்து, மற்றும் 'லைசின்' இவை எல்லாம் சேர்த்து செழிப்பூட்டப்பட்டிருக்கிறது. இந்த அளவுக்கு ரொட்டியில் அதிகமாகச் சத்துப் பொருட்களைச் சேர்த்து ஊட்டம் செய்து பொதுத்துறையில் தயாரிப்பது உலகிலேயே இது தான் முதன் முறையாகும்.

இதுபோன்று 9 தாளைகளே இயங்கும் ரொட்டித் தொழிற்சாலைகள் எல்லாம் சேர்த்து உற்பத்தி செய்யும்பொழுது மாடர்ன் பேக்கரீஸ் நிறுவனம் ஆண்டொன்றுக்கு 400 கிராம் எடையுள்ள ரொட்டிகளில் 10 கோடி ரொட்டிகள் செய்யத் திறன் பெற்றிருக்கும். அதாவது, ஒரு ரொட்டியை மூவர் பகிர்ந்து கொள்வதானால், ஒவ்வொரு நாளும் மேலும் 10 இலட்சம் மக்களுக்கு உணவைக் கொடுக்கும். பம்பாய், கல்கத்தாவில் உள்ள தொழிற்சாலைகள் நாளொன்றுக்கு 400 கிராம் எடையுள்ள ரொட்டிகளில் 72,000 ரொட்டிகள் தயாரிக்கும். மற்ற இடங்களில் உள்ளவைகள் நாளொன்றுக்கு 36,000 ரொட்டிகள் தயாரிக்கக் கூடியவை. தேவை ஏற்படும்பொழுது ஒவ்வொரு தொழிற்சாலையையும் மேலும் விரிவுபடுத்தி உற்பத்தியை அதிகரிக்க வசதிகள் உண்டு.

மிகவும் சுகாதாரமான சூழ்நிலையில் நவீனமான இயந்திரங்களைக் கொண்டு மாடர்ன் ரொட்டி தயாரிக்கப்படுகிறது. இயந்திரங்கள், மாவைச் சலித்துக் கொடுக்கின்றன. மாவைக் கலந்து கொடுப்பதும் தானே இயங்கும் கலவைகள். பிறகு இயந்திரங்களே கலந்த மாவை அளவுக்கு துண்டுகளாக்கி ரொட்டிக் கின்னங்களில் அழகாக அடுக்கிக் கொடுக்கும். பெரியதொரு அடுப்பிற்குள் இவை சென்று வெளி வரும் பொழுது ஒரே மாதிரியான மணங்கமழும் ரொட்டிகளாகக் காணப்படும். இவற்றை அள

வுடன் துண்டுகளாக்கி உறை யிட்டுக் கொடுப்பதும் இயந்தி ரமே. ரொட்டிகளைச் சுற்றி யுள்ள வண்ணக் காகிதங்கள் தனிப்பட்ட வகையில் தயாரிக் கப்பட்டுள்ளன. இவை ரொட் டியை அதிக நேரம் புதிய மணம் மாறாமல் காத்துவரும்.

இந்திய மக்களின் உணவின் தரத்தை உயர்த்த மாடர்ன் பேக்கரீஸ் நிறுவனம் எடுத்துக் கொண்டிருக்கும் முயற்சி வெளி நாளிகளின் கவனத்தைவெகுவாக கவர்ந்திருக்கிறது. பல நாடுகள் இதைப் போற்றியுள்ளன. நம் மைப் போன்ற உணவுத் திட்டப் பிரச்சினையுள்ள லத்தீன் அமெ ரிக்க நாடுகள் இம் முயற்சியை ஆர்வத்துடன் கவனித்து வருதி கின்றன.

பிரேசில் நாட்டிலிருந்தும்,இது சம்பந்தமான விசாரணைகள் வந் துள்ளன. அவர்களும் மாடர்ன் பேக்கரி முறையைத் தானும் கடைப்பிடிக்க விரும்புகின்றனர். அமெரிக்காவில், சத்துணவுத் திட் டத்திற்காக அமைக்கப்பட்ட அர சாங்கக் குழு ஒன்று மாடர்ன் ரொட்டியின் உதாரணத்தை அமெரிக்காவிலும் கடைப்பிடிக்க லாம் என்ற கருத்தைத் தெரி வித்துள்ளது.

உடல் உறுப்புக்கள் நன்கு இயங்குவதற்கு வேண்டிய அளவு

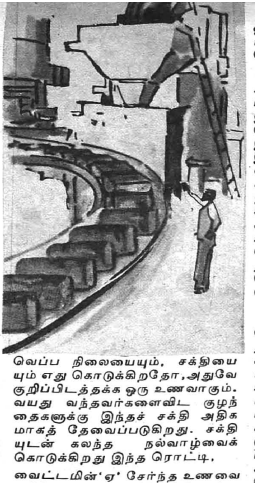

வெப்ப நிலையையும், சக்தியை யும் எது கொடுக்கிறதோ,அதுவே குறிப்பிடத்தக்க ஒரு உணவாகும். வயது வந்தவர்களைவிட குழந் தைகளுக்கு இந்தச் சக்தி அதிக மாகத் தேவைப்படுகிறது. சக்தி யுடன் கலந்த நல்வாழ்வைக் கொடுக்கிறது இந்த ரொட்டி.

வைட்டமின்'ஏ' சேர்ந்த உணவை ஒவ்வொரு நாளும் உட்கொள்ள வேண்டும்.ஒரு பெரிய ரொட்டி, ஒருவருக்கு நாளொன்றுக்கு வேண் டிய வைட்டமின் 'ஏ' முழுத் தேவையையும் பூர்த்தி செய்கிறது

இரத்தத்தில் உள்ள சிவப்பு அணுக்களின் உற்பத்திக்கு இரும் புச்சத்து தேவைப்படுகிறது. இந்த முக்கியமான தாதுப் பொருளின் பற்றாக் குறையினால் இரத்தச் சோகை உண்டாகிறது. இந்த நோய் நம்நாட்டில் பொது வாகக் காணப்படுகிறது. பெண் கள், குறிப்பாக இளம் வயதினர், இந்த நோய்க்கு இலக்கா கின்றனர். இவர்கள் இரும்புச் சத்து மிகுந்த உணவை அதிகம் உட்கொள்ள வேண்டும். ஒவ் வொரு பெரிய ரொட்டியும், நாளொன்றுக்கு ஒருவருக்கு வேண்டிய இரும்புச் சத்தில்75% கொடுக்கிறது.

வேண்டிய அளவு பசியைக் கொடுப்பதற்கும், குடல்கள் நன்கு இயங்குவதற்கும், நரம்பு கள் வலுப்பெறவும், வைட்ட மின் B1 மிகவும் அவசியம். உடல் வளர்ச்சிக்கும் ஆரோக்கிய மான கண்களுக்கும் வைட்டமின் B2 தேவைப்படுகிறது. சதைக் கூறுகள் வலுவுற நயாசின் வேண் டும். நமக்குத் தினசரி தேவைப் படும் மேற்கூறிய வைட்டமின் களை, மிகுந்த அளவு இந்த ரொட்டியின் மூலம் சுலபமாகப் பெறலாம். பி. வி. ஜி.

சென்னைக்குப் பரிசு!

சென்னை, பம்பாய், கல்கத்தா, டெல்லி, ஆகிய இடங்களில் குளிர்பானங்கள், பழச் சாறுகளைப் புட்டியில் அடைத்து விற்பனை செய்யத் தொழிற் பிரிவுகள் விரைவில் ஏற் படுத்தப்படவிருக்கின்றன. டெல்லியில் தற் போது ''ரசிகர்'' என்ற பெயரில் விற்பனை செய்யப்படும் பழச்சாறு புட்டிகள் மிகவும் நல்ல முறையில் விற்பனை ஆகின்றன.

வடகிழக்குப் பகுதியில் சில்சார் என்ற இடத்தில் அன்னாசிப் பழச் சாறு தயாரிக் கும் தொழிற்சாலை, பீகார் மாநிலத்தில் பழக் கூழ் தயாரிப்புப் பிரிவு, மற்றும்பார்லியில் இருந்து ஆல்கஹால் கலப்பில்லாத பீர் தயா ரிப்புப் பிரிவு ஆகியவைகளும் தொடங்கத் திட்டமிடப்பட்டுள்ளன.

'மாடர்ன் பிரட் நிறுவனம்' நாடு முழு வதும் நடத்திவரும் 13 ரொட்டி தயாரிப்புப் பிரிவுகளில், சிறந்த பிரிவுக்கான பரிசு இந்த ஆண்டு 1963 சென்னைப் பிரிவுக்குக் கிடைத் துள்ளது. இதற்கான பரிசாக ஒரு கேடயமும், 10 ஆயிரம் ரூபாய் ரொக்கமும் வழங்கப் பட்டது. சென்னைப்பிரிவு இதுவரை 4 முறை இப்பரிசைப் பெற்றுள்ளது.

சென்னைப் பிரிவு தற்போது நாளொன் றுக்கு 50 ஆயிரம் ரொட்டி உற்பத்தி செய் கிறது. இது சென்னை நகர மக்களின் தேவையை முழு அளவில் பூர்த்தி செய்ய வில்லை. சென்னைப் பிரிவில் இதே அளவு உற் பத்திதிறன் கொண்ட மற்றொரு உற்பத்திப் பகுதியை அமைக்க மத்திய அரசின் அனுமதி கோரப்படுகிறது. தற்போதுசெயல்பட்டுவரும் இயந்திரங்கள் பழுதானால் உடனடியாகத் தொடர்ந்து செயல்படப் புதிய பகுதி உதவும் விதத்தில் இந்த அனுமதி கோரப்படுகிறது.

தமிழ்நாடு அரசு சமூகநலத்துறை மூலம், சில சமூக சேவை நிறுவனங்களைத் துண்ட ரொட்டித் தயாரிப்பு நிலையங்களாகப் பயன் படுத்திக்கொள்ளவும் தங்கள் நிறுவனம் முயற் சிகளை மேற்கொள்ளவிருக்கிறது.

சமீபத்தில் இலங்கையில் நடந்துள்ள நிகழ்ச்சிகள் காரணமாகப் பாதிக்கப்பட்டுள்ள தமிழ்மக்களுக்கு வழங்க மாடர்ன் நிறுவனம் 20 ஆயிரம் ரொட்டிகளை அனுப்பிவைத்துள் ளது.

—'மாடர்ன் புட் இண்டஸ்ட்ரீஸ் இந்தியா லிமிடெட்'டின் தலைவர் திரு கே.என். சிங் அவர்கள் 12.8.63 அன்று நடந்த செய்தியாளர்கள் கூட்டத்தில் கூறிய தகவல்களிலிருந்து....

சமையல் அறையில் சூரியன்

கூடு, மேடு, கழனி எங்கும் தன் வெப்பத்தை வீசும் கதிரவன் தற்போது, அடுப்பங்கரையிலும் புக ஆரம்பித்துவிட்டான்! ஆட்களை வாட்டி வதைப்பதற்காக அல்ல, அருமையானசமையலுக்கு உதவி செய்வதற்காக!

மகாராட்டிர மாநிலச் சிறு தொழில் வளர்ச்சிக் கழகம், தற்போது வீடுகளுக்குச் சமையல் செய்ய உதவும் சூரிய அடுப்புகளைத் தயாரித்து விற்பனை செய்யத் தொடங்கிவிட்டது.

இந்தச் சூரிய அடுப்பின் ஒரு யூனிட் விலை மதிப்பு ரூ.560 ஆகிறது. ஆனால் மகாராட்டிரத்தைச் சேர்ந்தவர்கள் இதை ரூ. 310 விருந்து ரூ.410 வரை விலை கொடுத்து வாங்குகிறார்கள். உற்பத்திச் செலவைவிட குறைந்த விலை கொடுத்து வாங்கப்படுவதற்குக் காரணம் மத்திய அரசும், மாநில அரசும் இதற்காகக் கொடுக்கும் உதவித் தொகைதான். ஒரு அடுப்புக்கு ரூ.150 உதவித் தொகையாகக் கொடுக்கப்படுகின்றது. அத்துடன் இந்தச் சூரிய அடுப்புக்கு உற்பத்தி வரி, தம்ழைவு வரி, கலால் வரி ஆகிய வரியிலிருந்தும் விலக்கு அளிக்கப்பட்டுள்ளது.

ஒரு சூரிய அடுப்பு 10 ஆண்டுகள் வரை நன்றாக இயங்கும் என்று எதிர்பார்க்கப்படுகிறது. இதன் செலவை 12 மாதங்களிலேயே திரும்பப் பெற்றுவிட முடியும்.

சூரிய அடுப்பு மற்ற அடுப்புகளை விட நல்ல முறையில் பயன் படும். சாதம், காய்கறிகள், மாமிசம் சமைக்கவும், கடலை வகைகளை வதக்கவும் வெந்நீர் வைக்கவும், பால் காய்ச்சவும் இப்படிப் பல்வேறு சமையல் வேலைகளுக்கு இந்த அடுப்பைப் பயன்படுத்தலாம்.

சூரிய வெளிச்சத்தின் சக்தியால் இயங்கும் இந்த அடுப்பிற்கு மின்சாரம் எண்ணெய் போன்ற செலவுகள் இல்லை. எளிதாகவும் இயக்கலாம். பிரத்தியேகமான கருப்பு வண்ணம் பூசப்பட்ட அலுமினியப்பெட்டி அடிப்பாகத்தில் இருக்கும். இதன் மேல் விழும் சூரிய ஒளியிலிருந்து அதிகபட்சம் வெப்பத்தை இது கிரகித்துக் கொள்கிறது. மேல் பகுதி மூடி இரண்டு பளபளப்பான கண்ணாடிஎளால் அமைக்கப்பட்டிருக்கும் இதைத் திறந்து, வேண்டிய சமையல் பாத்திரத்தை உள்ளேவைக்க முடியும்.

மின்சாரத்திற்கு மாற்றாகப் பயன்படுத்த 20-அம்சத் திட்டத்தின் கீழ் உருவாக்கப்பட்டிருக்கும் இந்தச் சூரிய அடுப்பு, மகாராட்டிரம், குஜராத், ராஜஸ்தான் மாநிலங்களில் பெருமளவிற்குப் பயன்படுத்தப்பட்டு வருகிறது.

சுடுமல்லியைச் சுடுவோம்

சோளப்பயிரைத் தாக்கி வளரும் சுடுமல்லி என்ற களை, இப்போது கரும்பு, சூரியகாந்தி, நிலக்கடலை ஆகிய பயிர்களையும் தாக்கத் தொடங்கியுள்ளது. இது சோளத்தில் 15-75 சதம் வரை விளைச்சலைப் பாதிக்கிறது. சில சமயம் சோளப் பயிர் கதிர் விடாமலே போகிறது. சோளத்தில் கோ. 20, சி. எஸ்.எச். 5, சி.எஸ். 3541 ஆகிய ரகங்கள் இந்தச் சுடுமல்லியின் தாக்குதலை எதிர்த்து வளரும் திறன் கொண்டவை. மேலும், 2, 4-டி. எம்.சி.பி.ஏ., அட்ரசின் ஆகிய களைக்கொல்லிகளில் ஒன்றை ஏக்டருக்கு 1 கிலோ தெளித்தும் கட்டுப்படுத்தலாம்.

சின்கோனாத்துறை ஆற்றும் சீரிய பணிகள்

சின்கோனாத்துறை ,பல்வேறு திட்டங்களைச் சிறப்பாகச் செயல்படுத்தி வருகின்றது.

இந்த நிதியாண்டில், 100 எக்டேர்களில் புதிதாக நடுகைத் திட்டமும், 20 எக்டேர்களில் பதியன் முறைத் திட்டமும் செயல்படுவதற்காக நடவடிக்கைகள் மேற்கொள்ளப்பட்டுள்ளன.

மேலும் இத்திட்டத்தின் கீழ் 700 சின்கோனா மாதிரிப் பட்டைகள் வெவ்வேறு இடங்களில் சேகரித்து, இதுவரை 50 மாதிரிப் பட்டைகள் பகுப்பாய்வு செய்யப்பட்டன.

மருந்து மற்றும் நறுமணத் தைலங்கள் தரும் பயிர்வகைகளை விரிவு படுத்தும் திட்டம் நல்ல முறையில் நடந்து வருகின்றது.

மருந்து மற்றும் நயுமணத் தைலங்களை தரும் செடிகள் பற்றிய தீவிர ஆராய்ச்சியை மேற்கொண்டு சாகுபடியினை விரிவுபடுத்தும் திட்டத்தின் கீழ், 1983 ஜூன் மாதம் 0.50 எக்டேர் பைரத்திரம் நடவு செய்யப்பட்டது. மீதமுள்ள பரப்புகளில் நடவு செய்ய முன்னேற்பாடு வேலைகள் செய்யப்பட்டு வருகின்றன. இத்துறை தமிழ்நாடு வேளாண்மைப் பல்கலைக் கழகத்துடன், இணைந்து, சின்கோனா மற்றும் நறுமணத் தைலங்கள் தரும் செடிகள் பற்றி ஆராய்ச்சி நடத்தி வருகிறது. இந்தத் திட்டத்தின் கீழ் குனனி விருந்து குனடிகள் தயாரிக்க வேண்டிய வழி முறைகள் கண்டுபிடிக்க மத்திய மருந்து ஆராய்ச்சி ஆய்வகம், லக்னோவிடம் ஒப்படைக்கப்பட்டுள்ளது. மேலும் இத்திட்டத்தின் கீழ் 500 மண் மாதிரிகள் மற்றும் செடி வகைகளையும் வெவ்வேறு இடங்களில் சேகரித்து பகுப்பாய்வ செய்யவும் இந்த ஆண்டு திட்டமிடப்பட்டுள்ளது. இதுவரை 22 மாதிரிகள் பகுப்பாய்வு செய்யப்பட்டுள்ளன.

ஆனைமலை கொய்னா தொழிற்சாலையில் உள்ளுறை இயக்கப் பிரிவு முறையில் கொய்னா தயாரிக்க வேண்டிய இயந்திரங்கள் பொருத்த ஒப்பந்தம் செய்யப்பட்டுள்ளது.

1983ஆம் ஆண்டு 50 தோட்டத் தொழிலாளர்களுக்குக் குடியிருப்பு கட்டத் திட்டமிடப்பட்டுள்ளது. ஏற்கெனவே கட்டி முடிக்காத வீடுகள் கட்டி முடிக்கவும், தொழிலாளர்கள் குடியிருப்புக்கு மின் இணைப்பு அளிக்கவும் தேவையான வேலைகள் மேற்கொள்ளத் திட்டமிடப்பட்டுள்ளது. இந்தத்திட்டத்திற்கு இந்த ஆண்டு நிதி ஒதுக்கீடு ரூ. 17 இலட்சம் ஆகும். இதுவரை ரூ. 66,000 செலவு செய்யப்பட்டுள்ளது. இந்த நிதியாண்டு தேயிலைக் கழிவிலிருந்து 2500 கிலோ கபின் உற்பத்தி செய்யத் திட்டமிடப்பட்டுள்ளது. இதுவரை 225 கிலோ கபின் தயாரிக்கப்பட்டுள்ளது. நிதி ஒதுக்கீடு ரூ. 2.63 இலட்சம் . இதுவரை ரூ. 35,000 செலவு செய்யப்பட்டுள்ளது.

இந்த ஆண்டு 20 எக்டேர் டயஸ் கோரியா பயிரிடத் திட்டமிடப்பட்டு, இதுவரை 10.90 எக்டேர் நடவு செய்து மீதமுள்ள பகுதியில் நடவு செய்ய முன்னேற்பாடு வேலைகள் நடந்து வருகின்றன. 13.39 இலட்சம் நிதி ஒதுக்கீடு செய்யப்பட்டுள்ளது. இதுவரை ரூ. 2.98 இலட்சம் செலவு செய்யப்பட்டுள்ளது.

பழனிமலை மேல் களக்குன்றுகளில் 62.25 எக்டேர் ஜெரெனியம் பயிரிடப்பட்டுள்ளது. அதில் 25 எக்டேர் பகுதியினை வனத்துறைக்கு அரசு உத்தரவுப்படி மாற்றப்பட்டு மீதமுள்ள 40.25 எக்டேர் பராமரிக்கப்பட்டு வருகிறது. இதற்காக நிதி ஒதுக்கீடு ரூ. 8.23 இலட்சம் இதுவரை 0.60 இலட்சம் செலவு செய்யப்பட்டுளளது.

பழனி மலை மேல் களக்குன்றுகளில் பெரும்பள்ளம் பகுதியில் 200 எக்டேர் ஜெரேனியம் பயிரிடப்பட்டது.

மலைப் பகுதி மேம்பாட்டுத் திட்டத்தின் கீழ், கூடலூர் பகுதியில் 1983ஆம் ஆண்டு 40 எக்டேர் பரப்பில் ஜாவா சிட்ரோனெல்லா புல் பயிரிடத் திட்டமிடப்பட்டு முன் ஏற்பாடு வேலைகள நடந்து வருகின்றன.

நிதி ஒதுக்கீடு ரூ. 5.21 இலட்சம். 1983 ஜூன் மாதம் ரூ. 0.83 இலட்சம் செலவு செய்யப்பட்டது.

தமிழ்நாட்டில்...
சமத்துவ சமுதாயம் படைத்திட
நலிந்தோர் நிலை உயர
நிதி நிறுவனங்கள் மூலமாக
சிறப்பான கடனுதவித் திட்டம்

ஏழை, எளிய மக்களின் நல்வாழ்வுக்கு உத்தரவாதம் அளிப்பதே உண்மையான சுதந்திரம் என்ற உன்னதக் கொள்கையைக் கொண்டவர் பேரறிஞர் அண்ணா அவர் அடைய விரும்பிய இலக்கினை நோக்கி நல்வாழ்வுத் திட்டங்களை நாளும் செயல்படுத்தி வருகிறது தமிழ்நாடு அரசு.

நிதி நிறுவனங்கள் அளிக்கும் கடனுதவியே நலிந்தோர் துயர் துடைக்கும் நல்வழி என்பதைக் கருத்தில் கொண்டு, தனியே இதற்கென நிதி நிறுவனங்கள் துறையைத் தமிழ்நாடு அரசு தொடங்கியது ஒரு மாபெரும் நடவடிக்கை ஆகும்.

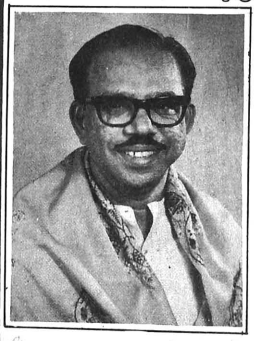

இத்திட்டத்தில் பங்குபெறும் வங்கிகளின் இதயம் கனிந்த நல்வாழ்த்துக்கள்!

- ஸ்டேட் பாங்க் ஆஃப் இந்தியா
- இந்தியன் பாங்க்
- இந்தியன் ஓவர்ஸீஸ் பாங்க்
- கனரா பாங்க்
- சென்ட்ரல் பாங்க் ஆஃப் இந்தியா
- யுனைடட் கமர்சியல் பாங்க்
- பாங்க் ஆஃப் இந்தியா
- ஸிண்டிகேட் பாங்க்
- பாங்க் ஆஃப் பரோடா
- பஞ்சாப் நேஷனல் பாங்க்
- ஆந்திரா பாங்க்
- யூனியன் பாங்க் ஆஃப் இந்தியா
- விஜயா பாங்க்
- தேனா பாங்க்
- பாங்க் ஆஃப் மதுரா லிமிடெட்
- லக்ஷ்மி விலாஸ் பாங்க் லிமிடெட்
- ஸ்டேட் பாங்க் ஆஃப் மைசூர்
- ஸ்டேட் பாங்க் ஆஃப் திருவாங்கூர்
- கார்பொரேஷன் பாங்க்
- அலஹாபாத் பாங்க்
- கர்னாடகா பாங்க் லிமிடெட்
- சௌத் இந்தியன் பாங்க் லிமிடெட்
- கரூர் வைஸ்யா பாங்க் லிமிடெட்
- நியூ பாங்க் ஆஃப் இந்தியா
- வைஸ்யா பாங்க் லிமிடெட்
- ஸ்டேட் பாங்க் ஆஃப் ஹைதராபாத்
- பாங்க் ஆஃப் மஹாராஷ்ட்ரா
- பாங்க் ஆஃப் தமிழ்நாடு லிமிடெட்
- பாங்க் ஆஃப் தஞ்சாவூர் லிமிடெட்
- கும்பகோணம் சிட்டி யூனியன் பாங்க் லிமிடெட்
- நெடுங்காடி பாங்க் லிமிடெட்
- யுனைடெட் இண்டஸ்ட்ரியல் பாங்க் லிமிடெட்
- யுனைடெட் பாங்க் ஆஃப் இந்தியா
- ஃபெடரல் பாங்க் லிமிடெட்
- தமிழ்நாடு மெர்கன்டைல் பாங்க் லிமிடெட்
- பஞ்சாப் & ஸிந்த் பாங்க்
- பாரத் ஓவர்ஸீஸ் பாங்க் லிமிடெட்
- கத்தோலிக் சிரியன் பாங்க் லிமிடெட்
- தனலக்ஷ்மி பாங்க் லிமிடெட்
- ஸ்டேட் பாங்க் ஆஃப் பிகானெர் அண்டு ஜெய்பூர்
- ஸ்டேட் பாங்க் ஆஃப் பாட்டியாலா
- ஓரியன்டல் பாங்க் ஆஃப் காமெர்ஸ்
- பாங்க் ஆஃப் கொச்சின் லிமிடெட்
- பாங்க் ஆஃப் ராஜஸ்தான் லிமிடெட்
- இந்துஸ்தான் கமர்ஸியல் பாங்க் லிமிடெட்
- ஜம்மு & காஷ்மீர் பாங்க்
- லக்ஷ்மி கமர்ஸியல் பாங்க் லிமிடெட்
- ஸ்டேட் பாங்க் ஆஃப் சௌராஷ்டிரா

வசதி படைத்தவர்க்கும், இல்லாதவர்க்கும், இடையே உள்ள வேறுபாட்டை நீக்கும் சிறப்பான திட்டம்!

சமுதாயத்தின் அடித்தளத்தில் அமுந்திக் கிடப்போரும், அலட்சியப் படுத்தப் பட்டதால் அல்லல்பட்டு ஆற்றாது தவிப்போரும், வளமான வாழ்வு பெற, அவர்களது பொருளாதாரம் மேம்பட வேண்டும். இதற்கு நிதிநிறுவனங்கள் மூலமாக கடன் வழங்க இத்துறை பொறுப்பேற்கும்.

இதன் கண்ணான இருபெரும் கடமைகள் :

- வளர்ச்சிப் பணிகளுக்கு பல்வேறு அமைப்புகளிலிருந்து நிதியுதவியும் கடன் தொகையும் பெறச் செய்வது.
- திட்டமிட்டு கடன் உதவி செய்வது.

கிடைக்கின்ற கடன் உதவி முறையாக கிடைக்கச் செய்தால் நலிந்தோரிடையே நல்வாழ்வு மலரும். அவர் தம் பொருளாதாரம் சிறக்கும். அடித்தளத்திலிருப்போரை கை தூக்கி விடவே இக் கடன் உதவி பயன்படுத்தப்படும்.

சென்னை நகரில் நலிவுற்ற பிரிவுகளைச் சார்ந்த 15,000 ஏழைகளுக்கு கடன் வழங்கப்படுவது ஒரு சிறிய தொடக்கமே ஆகும். சிறப்பான இத்திட்டத்தின் மூலம் தமிழ்நாடு முழுவதும் பயன் பெறுவோர் எண்ணிக்கை ஒரு லட்சத்துக்கும் மேல்...

நல்வாழ்வு நிலவும் மாநிலமாக தமிழ் நாட்டை அமைக்கும் முயற்சியில் இத்திட்டம் ஒரு முக்கியமான நடவடிக்கையாகத் திகழும்.

ஆணையர் மற்றும் செயலர்,
நிதி நிறுவனங்கள் துறை
தமிழ்நாடு அரசு, தலைமைச் செயலகம்
சென்னை-600 009.

இயக்குநர், ஊரக வளர்ச்சித்துறை
தமிழ்நாடு அரசு, குறளகம்,
சென்னை-600 001.

இயக்குநர், செய்தி மற்றும் மக்கள் தொடர்புத்துறை
தமிழ்நாடு அரசு, தலைமைச் செயலகம்,
சென்னை-600 009.

மதுரை மாவட்டம், ஊர்மெச்சிக் குளத்தில் ரூ. 2.5 இலட்சம் செலவில்அண்மையில் கட்டப்பட்ட காவல்நிலையத்தைத் திறந்து வைத்து மாண்புமிகு வேளாண்மைத்துறை அமைச்சர் டாக்டர் கா.காளிமுத்து அவர்கள் சிறப்புரையாற்றினார்.

அவர் தமது சிறப்புரையில் கூறியதாவது :

ஊர் மெச்சும்

ஊர்மெச்சி குளம்

"குற்றங்களே நிகழாவகையில் தடுப்பதும், குற்றங்கள் ஏற்படின் அதைக் கண்டுபிடிப்பதும் சட்டம் ஒழுங்கைக் காப்பதும், சமுதாயத்தின் நலன்களைக் காப்பதும்தான் காவல் துறையின் கடமையாகும். கட்டடித்திற்கு இடிதாங்கி பயன்படுவதுபோல் சமுதாயத்திற்கு ஏற்படக்கூடிய அதிர்ச்சியைத் தடுத்து, தாங்கிக் கொள்கிறது காவல்துறை. ஊர் மெச்சிக்குளம் எப்படி ஊமச்சிக்குளம் என்று மறுவி வந்துவிட்டதோ அதைப்போல் வாக்குகளைக் கற்றவன் வாத்தியார் என்பதும், சமுதாயத்தின் போக்குகளைக் கற்றவன் போலீஸ் என்பதும் மறுவி வக்கற்றவன் வாத்தியார் என்றும், போக்கற்றவன் போலீஸ் என்றும் கூறுவதுண்டு.

"ஆங்கிலேயர் காலத்தில் போலீஸ் என்றாலேநாடி,நரம்பே நின்றுவிடும்போல் இருந்தது. ஆனால் தற்போது போலீஸ் என்றால் காவலர்கள், நமக்கு நேரும் ஆபத்துக்களிலிருந்து காப்பாற்றுகிறவர்கள் என்ற வகையில் காவல்துறை அமைந்துவிட்டது.

இந்தியத் துணைக்கண்டத்திலே தமிழகக் காவல்துறை சிறந்து விளங்குகிறது. உலகிலே ஸ்காட்லாந்து நாட்டின் காவல் துறை சிறப்புடையது என்பார்கள். ஆனால் அந்நாட்டுக் காவலர்களுக்குக் கொடுக்கப்படும் வசதி வாய்ப்புகள் நமது காவலருக்கும் கிடைக்குமேயானால் தமிழகக் காவல்துறைக்கு ஈடு இணையே கிடையாது.

"எனவேதான் காவல் துறையினருக்குத்தமிழகஅரசு பல்வேறு உதவிகளையும், சலுகைகளையும் காவலர்களுக்குக்குடியிருக்க இடமும், சலுகை விலையில் உணவுப் பண்டங்களும், சீருடைக்குப் படியும் அளித்து வருகிறது.

கே. பி. நல்லதம்பி
உதவி மக்கள் தொடர்பு அலுவலர், மதுரை.

"மதுரை மாவட்டக் காவல் துறைக்கு 17 காவல் நிலையங்கள் ரூ.40 இலட்சம் செலவிலும், 700 காவலர் குடியிருப்புகள் ரூ. 235இலட்சம் செலவிலும் கட்டப்பட்டு வருகின்றன. இதனுடைய தொடக்கம் தான் இன்று ஊர் மெச்சிக்குளத்தில் கட்டப்பட்ட காவல் நிலையம்.

"மதுரையில் நடைபெற்ற ஒரு கொள்ளையைக்கண்டுபிடிக்க காவல்துறையினர் அந்தக் கொள்ளைக் கூட்டத்தினர் பயன்படுத்திய பீடியை வைத்தே துப்புத் துலக்கி கொள்ளைக் கூட்டத்தை கண்டுபிடித்தனர், வடஆர்க்காடு மாவட்டத்தில் நடைபெற்ற கொள்ளை, வழிப்பறியை அக்கம் பக்கத்தில் உள்ளவர்களிடம் வாய்மூலம் கூறிய தடயங்களை வைத்தே கண்டுபிடித்த பெருமை தமிழகக் காவல்துறையினரையே சாரும்.

"காவல்துறையில் சில குற்றங்களைக் கண்டுபிடிக்கச் செல்லுகையில் தங்களுக்கு எந்த நிமிடமும் எந்த வடிவிலும் ஆபத்துக்கள் வரலாம் என்று தெரிந்தே மிகப்பெரிய குற்றங்களைக் கூடக் கண்டுபிடிக்கிறார்கள். அதற்குப் பரிகாரமாகத் தமிழக அரசு நல்ல பல சலுகைகளைச் செய்கிறது.

"சட்டத்தைக் காக்க வேண்டிய பொறுப்பு காவல் துறையினருக்கு உண்டு, தாம் பெற்ற பிள்ளையே தவறு செய்தாலும் கண்டிக்கிற கடமை,பொறுப்பு காவல் துறையினருக்கு உண்டு எனவே தான் தமிழக முதல்வர்அவர்கள், காவல்துறை தன்விச்சையாகச் செயல்பட வேண்டும்என்ற அடிப்படையில் யாராக இருந்தாலும் காவல்துறையில் குறுக்கிடு இருக்கக்கூடாது என்று கண்டிப்பாகக் கூறியுள்ளார்.

இந்நிகழ்ச்சிக்கு மதுரை மாவட்டக் காவல்துறை துணைத்தலைவர் திரு வீரராகவன் தலைமை தாங்கினார்.காவல்துறை தெற்கு மாவட்ட கண்காணிப்பாளர் திரு கு.கணேசன் வரவேற்றுப் பேசினார். மதுரை மாவட்ட ஆட்சித் தலைவர் திரு. கு. ஆஞ்சேய பிள்ளை, பாராளுமன்ற உறுப்பினர் திரு ஏ.ஜி. கப்புராமன், சட்டமன்ற உறுப்பினர் திரு பாலுச்சாமி, பால்வள ஒன்றிய தலைவர் திரு பாலகுரு ஆகியோர் சிறப்புரையாற்றினார்கள்.

கண்ணதிர்கோயில்- தமிழ் நாடு அரசு நடவடிக்கை

தமிழ்நாடு கேரளா எல்லையிலுள்ள மங்கலதேவி கோட்டம் என்று அழைக்கப்படும் கண்ணகி கோயில் தமிழ்நாட்டைச் சேர்ந்தது என்பதற்குக் கீழ்க்காணும் ஆவணங்கள் அடிப்படையில் சான்றுகள் உள்ளன:

1. 1883-1886ஆம் ஆண்டிற்கான நில அளவை ஆவணங்கள் இக்கோயில் தமிழ்நாட்டிற்குள்ளேயே அமைந்திருப்பதைக் காட்டுகின்றன.

2. இந்த எல்லையைப் பற்றிய 1893ஆம் ஆண்டு இந்திய நில அளவை வன வரைபடம் இக் கோயிலானது தமிழ்நாட்டிற்குள்ளேயே அமைந்துள்ளதைத் தெளிவாகக் காட்டுகிறது.

3. 1927, 1952, 1957 மற்றும் 1959ஆம் ஆண்டுகளில் இம்மாநில அரசால் வெளியிடப்பட்ட வட்ட வரைபடங்களும் இந்தக் கோயில் தமிழ்நாட்டு எல்லைக்குள்ளேயே இருப்பதைத் தெளிவாகக் காட்டுகின்றன.

4. 15.11.1883ஆம் ஆண்டில் வெளியிடப்பட்ட புனித ஜார்ஜ் கெசட்டில் 719-712 உள்ள பக்கங்களில் பிரசுரமான வெளியீடு பிரிவு 25ல் வண்ணாத்திப்பாறை ஒதுக்கப்பட்ட காடுகள் என்று அழைக்கப்பட்டதாகவும் மற்றும் அக்காட்டில் உள்ள மங்கலதேவி கோயில் அல்லது சின்னமுல்லை அருமலைக்குச் செல்லுவதற்குக் கிராம மக்களுக்கு வழித்தடத்திற்கு உரிமை அளிக்கப்பட்டதையும் காட்டுகிறது.

5. 1934ல் வெளியிடப்பட்ட மதுரை மாவட்ட கெசட்டில் உள்ள வன வெளியீடு மேலே குறிப்பிட்ட கோயிலானது தமிழ்நாட்டின் எல்லைக்குள்ளேயே அமைந்திருப்பதைக் காட்டுகிறது. மேலே குறித்த வெளியீடு இக் கோயில் மதுரை மாவட்டம், பெரியகுளம் வட்டம், வண்ணாத்திப்பாறை ஒதுக்கப்பட்ட காட்டில் உள்ளது என்பதையும், மற்றும் பெரியகுளம் வட்டத்தைச் சார்ந்த கூடலூர் கிராமவாசிகளுக்கு மங்கலதேவி கோயிலுக்குச் சென்று வழிபடுவதற்கு 12 அடி அகலமுள்ள வழித்தடத்திற்கு உரிமை அளிக்கப்பட்டது என்பதையும் காட்டுகிறது. வனத் துறையின் வரைபடம் இக்கோயில் வழித்தடம் மற்றும் தூரம் ஆகியவை தமிழ்நாடு அரசு ஆணைகளுக்குள் உள்ளதைக் காட்டுகிறது.

6. அரசாணை எண். 183பொது (அரசியல்) நாள் 1.5.1918-ன்படி சென்னை மற்றும் திருவிதாங்கூர் அரசுகள் இவ்விருமாநிலங்களுக்கும் மதுரை திருவாங்கூர் இடைப்பட்ட மாநில எல்லையானது ஆற்றுப்பள்ளத் தாக்குக்கு (water Shed Line) ஏற்ப அமைவதை ஏற்றுக்கொள்கின்றன.

7. 30.8.1976ல் எழுதப்பட்ட இந்திய அரசின் கடிதத்தின்படியும், ஆற்றுப்பள்ளத் தாக்கானது இப்பகுதியில் இவ்விரு மாநிலங்களுக்குமுள்ள எல்லையாகும் என்று குறிப்பிடப்பட்டுள்ளது. இதில் குறிப்பிடப்பட்டுள்ள இந்த நில அமைப்பின் அடிப்படையில் இக்கோயில் தமிழ்நாட்டிற்குள்ளேயே உள்ளது. மற்றும் இப் பகுதியானது தமிழ்நாட்டிற்குள்ளேயே படிப்படியாகச் சரிந்து சம வெளியாகிறது. ஆனால், கேரள மாநிலத்தில் செங்குத்தாகக் மேற் அமைந்த பள்ளத்தாக்காக உள்ளது. ஆகையால் இக்கோயில் எப்போதும் கேரள மாநிலத்தில் ஒரு பகுதியாக இருந்ததில்லை.

8. தொல்பொருள் ஆய்வுத் துறை இயக்குநர் இக்கோயிலில் உள்ள சிலைகளைப் பற்றிய கல்வெட்டுகளின் நகல்களையும் மற்றும் இந்தியக் கல்வெட்டு 1965-1966ஆம் ஆண்டு அறிக்கையில் சுருக்கத்தையும் அனுப்பியுள்ளார். உடைந்த கல்வெட்டு 283ல் 'மாசாத்துவன்' (கண்ணகியின் மாமனார் அதாவது கோவலனின் தகப்பனார்) என்பவரின் பெயர் காணப்படுகிறது.

எனவே, மங்கல தேவி கோயிலின் உரிமை குறித்து மத்திய அரசுக்கும், கேரள அரசுக்கும் கடிதப் போக்குவரத்து நடந்து வந்தது. 1981 அக்டோபாரில் மத்திய அரசின் அப்போதைய உள் துறை அமைச்சர் திரு ஜெயில் சிங் தமிழக முதல்வருக்கு எழுதிய கடிதத்தில் அப்போதைய கேரள அரசின் முதல்வர் பரித் துரை செய்தவாறு இரு மாநில முதல்வர்களும் கூடிப்பேசி இந்தப் பிரச்சினைக்கு ஒரு சமுகமான தீர்வு காண வேண்டுமென்ற கருத்தைத் தெரிவித்தார்கள். முதல்வர் அவர்களுக்கு மத்திய உள்துறை அமைச்சர் திரு.பி.சி. சேத்தி அவர்கள் எழுதிய கடிதத்தில் அவர் கேரள மாநில முதலமைச்சர் திரு.கே.கருணாகரன் அவர்களுக்கு 11.3.83ஆம் தேதியிட்ட கடிதத்தின் படி வத்தை அனுப்பியுள்ளார். இக் கடிதத்தின்படி இரு மாநிலங்களுக்கு இடையே முதலில் உயர் மட்ட அதிகாரிகள் அளவில் பேச்சுவார்த்தை நடத்தி அதற்குப் பின்னர் தேவைப்பட்டால் அரசு அளவில் பேச்சுவார்த்தை நடத்தி தமிழ்நாடு கேரள எல்லை குறித்த பிரச்சினையில் தீர்வு காணலாம் எனக் குறிப்பிடப்பட்டுள்ளது.

இதற்கிடையில் கேரள மாநிலத்தைச் சேர்ந்த குமுளியின் கணபதி பத்ரகாளி ஆலயக்குமு கண்ணகி கோயிலில் 15.3.1983 அன்று ஊர்வலமாகச் சென்று துர்க்கை சிலையை வைத்தனர். எனவே, மங்கலதேவி கோட்டத்தில் கண்ணகி கோயிலில் முன் பிருந்த நிலையே இருக்குமாறும், அக்கோயிலில் துர்க்கை சிலை வைக்கப்பட்டதனால் தமிழக மக்கள் உணர்ச்சி வசப்பட்டு கொந்தளிப்பு அடைந்து இருப்பதால், இப்பகுதியில் கொந்தளிப்பை நீக்கி அமைதியை நிலை நாட்டவும், இப்பிரச்சினையைச் சுமுகமாகத் தீர்ப்பதற்கு எளிதாகும் வகையிலும் அந்தத் துர்க்கை சிலையைக் கண்ணகிக் கோயிலிலிருந்து அகற்றுவதற்குக் கேரள மாநில முதல்வருக்கு அறிவுரை வழங்கும்படி கோரி, மத்திய உள் துறை அமைச்சருக்கு நம் மாநில முதல் அமைச்சர் அவர்கள் 24.5.83ல் 'டெலக்ஸ்' அனுப்பியுள்ளார்கள். அதே போன்று ஒரு கோரிக்கையினைக் கேரள முதலமைச்சருக்கும் நம் மாநில முதலமைச்சர் ஒரு டெலக்ஸ் அனுப்பியுள்ளார்கள்.

மறுபடியும் முதலமைச்சர் 24.5.1983ல் மத்திய உள்துறை அமைச்சருக்கு ஓர் நோ்முகக் கடிதம் அனுப்பியுள்ளார்கள். அதில் கேரள அரசு கண்ணகி கோயிலில் 15.3.83ல் சில கேரள மக்களால் மீறி வைக்கப்பட்ட துர்க்கை சிலையைச் சுற்றி இரும்புக் கதவுகளும் சிற்சில அபிவிருத்தி வேலைகளையும் நடத்தியுள்ளது எனத் தெரிவிக்கப்பட்டது. மேற்சொன்ன முன்பிருந்த நிலையைப் பாதுகாக்க வேண்டும் என்பதை மீறப்பட்ட கேரள அரசின் செய்கை மத்திய அரசு யோசனை கூறிய சுமுகமான முடிவுக்கு வரவிடாமல் செய்யக் கூடியதென்றும் மத்திய அரசுக்குத் தெரிவிக்கப்பட்டது. கேரள அரசு மேற்கொண்டு எடுக்கப்பட்டு வரும் நடவடிக்கைகளைத் தடுத்து நிறுத்தி முன்பிருந்த நிலையினை நிலைநாட்ட ஏற்பாடு செய்ய வேண்டுமென்று மத்திய உள்துறை அமைச்சரை முதலமைச்சர் கேட்டுக் கொண்டுள்ளார்கள். மத்திய அரசின் பதில் எதிர்பார்க்கப்படுகிறது.

மதுரை செல்லத்தம்மன் கோயிலில் உள்ள கண்ணகி சிலை.

இச்சமயத்தில் கேரள முதலமைச்சர் நமது முதலமைச்சர் அவர்களுக்கு 17.5.83 அன்று அனுப்பிய கடிதத்தில் இக்கோயில் கேரள மாநில எல்லைக்குள்ளேயே உள்ளது என்றும், இதில் எல்லைப் பிரச்சினை பற்றி கலந்துரையாட ஏதும் இல்லை என்றும் அலுவலர்கள் மட்டத்தில் கலந்து, பேசி இங்கு வரும் யாத்ரீகர்களுக்குப்பொதுவுள்ள வசதிகளைப் பெருக்குவதற்கு இன்னும் எந்தவிதமான நடவடிக்கைகள் எடுக்கலாம் என்று வேண்டுமானால் முடிவு செய்யலாமென்றும் கூறியுள்ளார். நமது முதலமைச்சர் மத்திய உள்துறை அமைச்சருக்கு 5.7.83ல் எழுதிய கடிதத்தில் கண்ணகி கோயில் எல்லைப் பிரச்சினைப் பற்றி கலந்துரையாட ஏதும் இல்லை என்று கேரள முதலமைச்சர் கூறியது மத்திய அரசு இவ்விஷயத்தில் கூறிய அறிவுரைக்கு முரணாகவுள்ளது என்றும், அதிகாரிகள் எவரேனும் இந்த எல்லைப் பிரச்சினை பற்றி கலந்து பேச கேரள முதல்வரை மத்திய உள்துறை அமைச்சர் இணங்கச் செய்ய வேண்டுமென்றும் கோரியுள்ளார்.

இவ்வாறு கண்ணகி கோயிலின் மீது தமிழ்நாட்டிற்குள்ள உரிமையை நிலைநாட்டவும், பாதுகாக்கவும் தமிழக அரசு வேண்டிய துரித நடவடிக்கைகளை மேற்கொண்டு வருகிறது.

பார்த்தோம்— படித்தோம்

ஆகஸ்ட் 16ஆம்நாள் தமிழரசு இதழ் அட்டைப்படம் கண்டேன். இலங்கைத் தமிழர் துயரத்தையும், தமிழ்த்தாயின் கண்ணீரையும், சிதறித்திருந்தது பாராட்டத்தக்கது! என் கண்களில் நீர் வழிந்தது! இதைக் கண்டு கலங்காத உள்ளமும் கலங்கும்.

—என். சுப்பிரமணியன்
கீழப்பழுவூர்.

ஆகஸ்ட்-16 இதழில் வெளியிட்ட அட்டைப்படம் மிகவும் ஜோர்! இலங்கைத் தமிழர் பற்றிய சிந்தனையைத் தூண்டும் வகையில், முகப்போவியம் அமைந்து இருந்தது.

—எம். நாகராஜன்,
வன்னியம்பாளையம்

தமிழரசு 1.9.83 திரு.வி.க. மலர் புதுமையும் இனிமையும் நிறைந்து மணம் கமழ்கிறது. அனைவரும் பொன்னாகப் போற்ற வேண்டிய நினைவுப் பெட்டகம்.

—புலவர் தணிகை உலகநாதன்
சென்னை-1.

திருக்குறள் ஆய்வு மதிப்பீட்டுக் கருத்தரங்கு

"எல்லார்க்கும் எல்லாம்' என்ற நிலை ஏற்பட்டு, காணும் இடமெல்லாம் அன்பும் அருளும் பூத்துக் குலுங்கும் காலமே உலக மனித இனத்தின் பொற்காலம் ஆகும். இப்பொற்காலம் காண வழிகாட்டும் வாழ்க்கைப் பெருநெறிகளில் ஒன்றே குறள் நெறி- வள்ளுவர் தந்த அருள் நெறி- உலகப் பொதுநெறி!

இப் பொது நெறியில் மிகுந்த ஈடுபாடு கொண்ட பேரறிஞர் அண்ணா அவர்கள், இரண்டாம் உலகத் தமிழ் மாநாட்டின்போது செய்த அரிய பெரிய பணிகளுள் ஒன்று சென்னை, அண்ணாமலை, மதுரைப் பல்கலைக் கழகங்களில் திருக்குறள் அறக் கட்டளைகளை நிறுவித் திருக்குறள் ஆய்வுகளை மேற்கொள்ள வழிவகுத்துத் தந்ததாகும்.

இம்மூன்று திருக்குறள் ஆய்வு மையங்களின் கூட்டுக் கட்டம் 17.12.1981 அன்று அண்ணாமலைப் பல்கலைக் கழகத்தில் மாண்புமிகு கல்வி அமைச்சர் திரு. செ.அரங்கநாயகம் அவர்கள் தலைமையில் நடைபெற்றது. அக்கூட்டத்தில், இதுவரை நடைபெற்றுள்ள திருக்குறள் ஆய்வுகளை மதிப்பீடு செய்யும் வகையிலும், இனி எதிர்காலத்தில் எவ்வெவ்வகைகளில் எல்லாம் ஆய்வுகளை மேற்கொள்ளலாம் என்பதை ஆராய்ந்து உரைக்கும் வகையிலும் அமையுமாறு ஒரு கருத்தரங்கினை நடத்தலாமென முடிவெடுக்கப்பட்டது.

அதன் விளைவுதான் ஆகஸ்டு திங்கள் 24, 25, 26 ஆகிய மூன்று நாள்களிலும் சென்னைப் பல்கலைக் கழகத் தமிழ் இலக்கியத் துறையைச் சார்ந்த திருக்குறள் ஆய்வு மையம் நடத்திய 'திருக்குறள் ஆய்வு மதிப்பீட்டுக் கருத்தரங்கு'. இக்கருத்தரங்குக்குப் பல்கலைக் கழக நிதி உதவிக்குழு நிதி உதவி வழங்கியது.

திருக்குறள் தொடர்பாக இதுவரை வெளிவந்துள்ள பதிப்புகள், உரைகள், ஆய்வு நூல்கள், ஆய்வுக் கட்டுரைகள், விளக்க உரைகள், கதைகள் ஆகிய அனைத்தையும் மதிப்பீடுசெய்து, இனிமேல் என்னென்ன நோக்குகளிலும், போக்குகளிலும் சமுதாயத்திற்குப் பயன்படும் வகையில் ஆய்வுகளை மேற்கொள்ளலாம் என்பதைக் கண்டறிவதற்காகக் கூடிய இந்த ஆய்வுக் கருத்தரங்கில் ஐதராபாத், காஞ்சி, சிதம்பரம், சென்னை, தஞ்சை, திருப்பதி, மதுரை ஆகிய பல்வேறு இடங்களில் இருந்தும் இருக்குறளை ஆராய்ந்து அறிந்த அறிஞர் பெருமக்கள் பலர் ஆர்வத்துடன் பங்கேற்றனர்.

முதியோரும், இளையோரும், சமய மறையோரும், பொதுவுடைமை நெறியோரும், ஆடவரும், பெண்டிரும், தமிழறிந்த நல்லோரும், பிறதுறை வல்லோரும் என எல்லோரும் இக்கருத்தரங்கில் பங்கேற்றது இதன் தவிப் பெரும்சிறப்பாகும்.

திருக்குறள் ஆய்வு மதிப்பீட்டுக் கருத்தரங்கின் தொடக்க விழா, 24.8.'83 அன்று காலைச்சென்னை மெரினா வளாகத்திலுள்ள,தமிழ் இலக்கியத் துறைக் கருத்தரங்க அறையில் தொடங்கியது.

சென்னைப் பல்கலைக் கழகத் தமிழ் இலக்கியத்துறைத் தலைவர் டாக்டர் ந.சஞ்சீவி அவர்கள் அனைவரையும் வரவேற்புப் பேசுகையில், திருக்குறளுக்கு விளக்க நிலை ஆய்வடங்கல் (Annotated bibliography). ஒன்று மிகவும் அவசியம் என்றும் அதனைச் சென்னைப் பல்கலைக் கழகத் திருக்குறள் ஆய்வு மையம் ஓராயிரம் பக்க அளவில் ஓராண்டளவில் செய்து முடிக்குமென்றும் உறுதி அளித்தார்.

சீன மக்கள் குடியரசைச் சேர்ந்த தமிழறிந்த சீன அறிஞர் திரு வாங் பௌ லீ அவர்கள் தாமறிந்த தமிழில், கேட்போர் நெஞ்சம் நெகிழும் வகையில்-மகிழும் வகையில் வாழ்த்துரை வழங்கினார்.

அறிஞர் வாங் பௌ ண் அவர்கள் வாழ்த்துரை வழங்துவதற்கு முன், மாண்புமிகு கல்வி அமைச்சர் அவர்களுக்கும், மாண்புமிகு நிலம்பச்சு செல்வர் அவர்களுக்கும், தமிழிலக்கியத் துறைக்கும் அன்பளிப்புகள் வழங்கினார்.

சென்னைப் பல்கலைக் கழகத் திருக்குறள் ஆய்வு மையம் செய்துள்ள பணிகளையும், இனிமேல் செய்ய உள்ள பணிகளையும் பற்றிய ஓர் அறிக்கையினை அத்துறையின் விரிவுரையாளர் டாக்டர் கு. மோகனராசு அவர்கள் படித்து வழங்கினார்.

மாண்புமிகு கல்வி அமைச்சர் திரு.செ.அரங்கநாயகம் அவர்கள் விழாவுக்குத் தலைமை வகித்துப் பேசினார். அவர் பேசுகையில்—

"திருக்குறள் ஆராய்ச்சியின் மூலம் மக்கள் வாழ்க்கையின் உயர்வுக்கு நாம் என்னென்ன செய்யப் போகிறோம், நாம் என்னென்ன செய்ய முடியும், அவ்வடிப்படையில் எதையெதை நாம் ஆராய்ந்து சொல்ல முடியும் என்னும் தெளிவான திட்டங்கள் நமக்கு இருக்க வேண்டியது அவசியம்.

"ஆராய்ச்சி என்பது ஆராய்ச்சிக்காக மட்டுமன்று, அது மக்களுக்காக என்பதை ஒவ்வொரு கட்டத்திலேயும் நினைவுகொள்ளவேண்டும்"

பின்னர், சென்னைப் பல்கலைக் கழகத் திருக்குறள் ஆய்வு மையத்தின் எட்டாவது வெளியீடான 'திருவள்ளுவரின் குறிக்கோளியலும் உலகப் பொதுமையியலும்' என்னும் 400 பக்க அளவிலான ஆய்வு நூலும், திருக்குறள் ஆய்வு அடங்கலின் ஒரு பகுதியும் வெளியிடப்பட்டன. திருக்குறள் ஆய்வு மைய விரிவுரையாளர் டாக்டர் கு.மோகனராசு அவர்கள் எழுதிய இவ்விரண்டு நூலையும், மாண்புமிகு சட்ட மேலவைத் தலைவர் நிலம்பச் செல்வர் டாக்டர் ம.பொ. சிவஞானம் அவர்கள் வெளியிட்டார். மாண்புமிகு கல்வி அமைச்சர் திரு. செ.அரங்கநாயகம் அவர்கள் அவற்றைப் பெற்றுக் கொண்டார்.

மாண்புமிகு சட்டமேலவைத் தலைவர் அவர்கள் பேசுகையில் திருக்குறள் இந்த நாட்டில் தோன்றிப் பற்பல அற்புதங்களைச் செய்துள்ளது எனக் கூறி, திருக்குறள் மனித சமுதாயத்தின் வாழ்க்கைச் சட்டம் என்பதைப் பல் வே று கோணங்களிலும் கோவங்களிலும் விளங்கும் வகையில் விரிவாக எடுத்துரைத்தார்.

இறுதியாக, தமிழ் இலக்கியத் துறையின் இளநிலைப் பேராசிரியர் டாக்டர் பொன். கோதண்டராமன் அவர்கள் நன்றி நவின்றார்.

அன்று பிற்பகல், ஆய்வரங்கு தொடங்கியது. மும்மற நாள்களிலும் ஐந்து அமர்வுகளாக அறிஞர்கள் அமர்ந்து தம் ஆய்வுக் கட்டுரைகளை வழங்கினார்கள். அவ்வகையில், பதினான்கு அரிய ஆய்வு மதிப்பீட்டு ஆய்வுரைகள் படிக்கப்பட்டன. ஒவ்வொரு ஆய்வுரையையும் அடுத்து வினாக்கள் தொடுக்கப்பட்டன. விடைகள் விடுக்கப்பட்டன. விளக்கங்களும் கொடுக்கப்பட்டன.

ஐந்து அமர்வுகளிலும் முறையே சென்னைப் பல்கலைக் கழகத் தமிழ் மொழித்துறைத் தலைவர் பேராசிரியர் டாக்டர் சி.பாலசுப்பிரமணியம், தமிழ் வளர்ச்சி இயக்கக இயக்குநர் திரு சிலம்பொலி செல்லப்பன், தமிழக அரசின் மொழி பெயர்ப்புத் துறையின் இயக்குநர் டாக்டர் ஒளவை து. நடராசன், திருக்குறளார் வீ. முனுசாமி, பேராசிரியர் டாக்டர் ந.சுப்புரெட்டியார் ஆகியோர் தலைமை தாங்கி ஆய்வரங்கை அணி செய்தனர்.

இம்மூன்று நாள்களிலும், முத்தமிழ்க் காவலர் டாக்டர் கி.ஆ.பெ. விசுவநாதம், திருக்குறள் உரைவளம் தந்து நிறை நலம் பெற்ற மகா வித்துவான் ச.தண்டபாணி தேசிகர், தஞ்சைப் பல்கலைக் கழக சேவை சித்தாந்த சிறப்பு ஆராய்ச்சியாளர்,மகாவித்துவான் சி.அருணை வடிவேலு முதலியார், தஞ்சைப் பல்கலைக் கழகச் சுவடிப் புலத்தின் சிறப்பு நிலைப் பேராசிரியர் புலவர்மணி மு.சண்முகம் பிள்ளை, திருக்குறளுக்குப் பொருளுரைதாதி தந்த பெருந்தகையாளர் டாக்டர் மு. கோவிந்தசாமி, திருக்குறள் நீதி இலக்கியம் என்னும் அரியபெரிய நூலுக்கு சாகித்திய அகாடமி பரிசு பெற்ற திருக்குறள் மணி, டாக்டர் க. த. திருநாவுக்கரசு, திருக்குறளில் வரலாற்று இலக்கண ஆய்வு கண்ட உஸ்மானிய பல்கலைக் கழகத் தமிழ்த்துறைத் தலைவர் பேராசிரியர் டாக்டர் துரை சிங்காரவேலன், திருவேங்கடவன் பல்கலைக்கழகத் தமிழ்த் துறைத் தலைவர் பேராசிரியர் டாக்டர் பொன். சௌரிராசன், தஞ்சைத் தமிழ்ப் பல்கலைக் கழக விரிதமிழ் இயக்குநரும், திருக்குறளில் காணும் அரியல்

நூறாண்டு வாழவது எப்படி?

சோவியத் நாட்டிலுள்ள ஒரு கிராமத்தைச் சேர்ந்த நவ்ருஜ் அலி என்பவர், அண்மையில் தமது 99-வது பிறந்த நாளைக் கொண்டாடினார்.

மலைப்பாங்கான இந்த டிராஸல்ஸ்—காகேசியக் குடியரசில், ஒவ்வொரு பத்தாயிரம் பேரில் 49 பேர், நூறு வயதான வர்கள்! ஒருவர் 168 வயதும், இன்னொருவர் 156 வயதும் வாழ்ந்தனர் என்பது இங்குக் குறிப்பிடத்தக்கது.

நீடித்த ஆயுளின் இரகசியம் பற்றி கிருபா ஒருவர், 99 வயதான நவ்ருஜ் அலியிடம் கேட்ட பொழுது, அவர் கூறினார்:

'நீண்டநாள் வாழ்வதற்கு, எளிய வழிகளையே பின்பற்றுகிறேன்; களைப்பாக இல்லாவிட்டால், நான் ஓய்வெடுப்பதில்லை; பசியில்லாதபோது, சாப்பிடுவதில்லை. என துதாயகம், குடும்பம், மக்கள் ஆகியோரின் நலன்களுக்காக உழைப்பதையே நான் பேரின்பமாகக் கருதுகிறேன். நீங்கள் கொஞ்சம் சீக்கிரமாக என்னைக் காண வந்துவிட்டீர்கள்; இன்னும் 51 ஆண்டுகளுக்குப் பிறகு நாம் சாதிப்போம்; அப்போது 150 ஆண்டுகள் வாழும் இரகசியதை உங்களுக்கு நிச்சயம் தெரிவிப்பேன்!"

திருக்குறள் ஆய்வு மதிப்பீட்டுக் கருத்தரங்கில் கலந்து கொண்டு சிறப்புரையாற்றிய சீன மக்கள் குடியரசு-பீகிங் வானொலி நிலையத்தைச் சேர்ந்த சீனத் தமிழறிஞர் திரு வாங்பௌனி அவர்கள், முழுக்க முழுக்கத் தமிழிலேயே பேசினார். அந்தப் பேச்சை அப்படியே தருகிறோம்.

—ஆசிரியர்

"தமிழ் இலக்கியத்துறை ஒழுங்கு செய்த திருக்குறள் ஆய்வு மதிப்பீட்டுக் கருத்தரங்கில் கலந்து கொள்ளும் வாய்ப்பு எனக்குக் கிடைத்தது பெரும் மகிழ்ச்சி. முதலில், இக்கருத்தரங்கிற்கு என் மனமார்ந்த வாழ்த்துக்களைத் தெரிவித்துக் கொள்கிறேன். உண்மையிலே சொன்னால் இதில் கலந்து கொள்வதற்கு எனக்கு யோக்கியதை இல்லை. இருந்தும் பேராசிரியர் ந. சஞ்சீவி அவர்கள் இந்தப் பெருமையை அளித்துள்ளார்.

''நான் தமிழ்மொழியைப் படிக்க தமிழ் நாட்டுக்கு வந்துள்ளேன். இன்றைய இக்கருத்தரங்கு, தமிழ் மொழியைப் படிப்பதில் எனக்கு முதலாவது பாடம்; ஒரு சிறப்பான பாடம். வள்ளுவர் ஒரு பெரும் ஞானி, அவர்களுடைய நித்தனைகள் தமிழ் மக்களின் வாழ்க்கைக்கு வழி காட்டுவது மட்டுமல்ல, உலக மக்களின் கண்ணோட்டத்துக்கும் வழி காட்டி வருகின்றன.

''கற்க கசடறக் கற்பவை கற்றபின்
நிற்க அதற்குத் தக''

என வள்ளுவர் கூறியிருக்கிறார். சீனத்தில் பெரும் அறிஞர் ஒருவர் கன்பூசியசு. அவர், ஒரு தலைசிறந்த கல்விமான், ''விடா முயற்சியுடன் தொடர்ந்து படித்தல், படித்தனவற்றைத் தொடர்ந்து நினைவு கொள்ளுதல், படித்தனவற்றுக்கு ஏற்றவாறு தொடர்ந்து செயற்படுதல்-இவை பெருமகிழ்ச்சி தரத்தக்கவை'' என்று கன்பூசியசு கூறியுள்ளார்.

கன்பூசியசு, திருவள்ளுவர் இருவருடைய இந்தச் சிந்தனை எல்லா ஆசிரியர்களுக்கும் மாணவர்களுக்கும் பொருத்தமானது. இனி, நான் விடா முயற்சியுடன் தமிழ்மொழி, தமிழ் இலக்கியம் முதலியவற்றைப் படிக்க வேண்டும். படித்து விட்டு சீனத்துக்குத் திரும்பியபின், நான் தமிழ்மொழியின் மூலம் சீன மக்களுக்கும். இந்திய மக்களுக்குமிடையே நட்புறவை வளர்க்கப் பாடுபடுவேன்.

இந்த வாய்ப்பைப் பயன்படுத்தி, நான் தமிழ்நாட்டில் தமிழ் மொழியைப் படிக்க எனக்கு உதவி புரிந்த தமிழ்நாட்டின் கல்வி அமைச்சருக்கும், தமிழ்ப் பல்கலைக் கழகத்துக்கும், மற்ற நண்பர்களுக்கும் இதயபூர்வமான நன்றியைத் தெரிவித்துக் கொள்கிறேன்.

வாழ்க தமிழ்!

சீன-இந்திய மக்களின் நட்புறவு நீடூழி வாழ்க!

நன்றி !''

பொருளியல் கருத்துக்களை ஆராய்ந்து ஆய்வுபல நிகழ்த்திய வருமான பேராசிரியர் டாக்டர் இ. முருகரத்தனம், மதுரை காமராசர் பல்கலைக் கழகத் திருக் குறள் ஆய்வக இணைப் பேராசிரியர் திரு. கப. இராமநாதன், அண்ணாமலைப் பல்கலைக்கழகத் திருக்குறள் மையத்தின் இணைப் பேராசிரியர் திரு. செ. வைத்தியலிங்கம், திருக்குறள் அணிநலம் கண்ட டாக்டர் இ. சுந்தரமூர்த்தி, மதுரை காமராசர் பல்கலைக் கழகத் திருக்குறள் ஆய்வகத்தின் ஆராய்ச்சித்துணைவர் திருமதி சலஜா கோபிநாத், இருபதாம் நூற்றாண்டு திருக்குறள் ஆராய்ச்சிகளை மதிப்பீடு செய்து டாக்டர் பட்டம் பெற்ற திருமதி டாக்டர் இ.சு. சத்தியம், முதற்குறள் தொடர்பாக எழுந்துள்ள ஆய்வு நோக்குகளையும் போக்குகளையும் ஆராய்ந்து கண்ட திரு நா. இளங்கோ, சென்னைப் பல்கலைக் கழகக் கீழ்த் திசைச் சுவடிப் புலத்தில் பணி யாற்றும் ஆராய்ச்சியாளர் திரு. ம. இராசேந்திரன் அகிய அறிஞர் பெருமக்கள் பல்வேறு தலைப்புகளில் ஆய்வுக் கட்டுரைகள் வழங்கினர்.

பன்மொழிப் புலவர் திரு. கா. அப்பாத்துரையார், பேராசிரியர் டாக்டர் இ. முத்து-கண்ணப்பர், சென்னைப் பல்கலைக் கழக மொழித்துறையைச் சேர்ந்த டாக்டர் அ.அ. மணவாளன், டாக்டர் மா.செல்வராசன், இராணி மேரிக் கல்லூரிப் பேராசிரியர் திருமதி டாக்டர் இ.லீலா வதி மாநிலக் கல்லூரிப் பேரா

நெல் கொள்முதல் விலை நிர்ணயம்

1983 அக்டோபர் முதல் தேதி முதல் ஏகபோக கொள்முதல் அமலில் உள்ள பகுதி களில் விவசாயிகளிடமிருந்து வாங்கப்படும் நெல்லுக்கு மத்திய அரசு நிர்ணயித்துள்ள விலைகளை விட ரு. 35/- அதிகமாகத் தரப்படும் என்று அறிவிக்கப்பட்டிருந்தது. செய்து இப்போது அம்முடிவினை மறுபரிசீலனை 8.9.83 முதல் வாங்கப்படும் நெல்லுக்கு ரு. 167/-ம் சன்னரகத் திற்குக் குவிண்டாலுக்கு ரு. 171/-ம் விலையாகக் திற்குக் குவிண்டாலுக்கு ரு. செய்து அதற்கான கொடுத்து வாங்க முடிவு ஆணைகள் பிறப்பிக்கப்பட்டுள்ளன. இந்த அதிக விலைகள் 31.1.84 வரை அமலில் இருக்கும்.

விவசாயப் பெருங்குடி மக்கள் இப்போது அரசு அதிக விலைகளை அறிவித்துள்ள வாய்ப்பைப் பயன்படுத்திக் கொண்டு நெல்லை அதிக அளவில் அரசிற்கு விற்க வேண்டுமென்று அரசு கேட்டுக்கொள்கிறது.

நாணயங்கள் உற்பத்தி அதிகரிக்கும்

நாணயங்கள் உற்பத்தியை அதிகரிக்க இந்திய அரசு நடவடிக்கை எடுத்துள்ளது. 1983-84ஆம் ஆண்டில் வெவ்வேறு வகையான 95 கோடி காசுகளைத் தயாரிக்க இலக்கு நிர்ணயிக்கப்பட்டுள்ளது. 1982-83 ஆண்டில் 66 கோடி காசுகள் தயாரிக்கப்பட்டன. 1981-82 ஆண்டில் 52½ கோடி காசுகள் தயாரிக்கப்பட்டன.

சிரியர் டாக்டர் இராா. இளவரசு. ஆய்வாளர் வேண்டிய நூல்களை இல்லையெனாது வழங்கும் மறை மலை அடிகள் நூலகத்தின் நூல கர் திரு.இராா. முத்துக் குமார சாமி, புலவர் பா. வீரமணி, சென்னைப் பல்கலைக் கழக இந் தித் துறையின் இளநிலைப் பேரா சிரியர் டாக்டர் தி.ச. குப்புசாமி ஆகியோர் நல் விருந்தினர்களாகப் பங்கேற்று ஆய்வரங்கில் கலந்துரையாடினர்.

மூன்று நாள் அமர்வுகளிலும் சென்னைப் பல்கலைக் கழகத் தமிழ் இலக்கியத் துறைத் தலைவர் டாக்டர் ந.சஞ்சீவி அவர்கள் கலந்துரையாடல்களில் பெரும் பங்கு பெற்று பல்வேறு கருத்துக்களை வழங்கினார்.

திருவள்ளுவரின் காலம் பற்றிய கருத்துகளும், அறம் பொருள் இன்பம் தொடர்பாக எழுந்த வினாக்களும்; விளக்கங்களும், திருவள்ளுவரின் சமயம் தொடர்பாக எழுந்த சிந்தனைகளும், ஒரு நிலை குறள்களுக்கு ஆராய்ச்சி அறிஞர்கள் தந்த புதிய விளக்கங்களும், காமத்துப்பால் தொடர்பான சிந்தனைகளும், இராவிட ஆரிய பண்பாட்டுப்பரிமாற்றம்தொடர்பான சிந்தனைகளும் அறிஞர்களின் கவனத்தைப் பெரிதும் கவர்ந்தன.

தமிழை நன்றாகக் கற்றுக் திருக்குறளில் சில அதிகாரங்களை மலையாளத்தில் மொழிபெயர்த்துள்ள மலையாளச் சான்றோர்-உலகச் சமயங்கள் எல்லாம் ஒன்றே எனக் கண்ட திரு. நாராயண குருவின் பிறந்த நாளில் தொடங்கிய இவ்வாய்வு மதிப்பீட்டுக் கருத்தரங்கு, திருக்குறளுக்கு அரிய உரைவிளக்கங்கள் கண்ட தமிழ்த்தென்றல் திரு.வி.க. அவர்களின் பிறந்த நாள் அன்று நிறைவு பெற்றது.

நிறைவு விழாவில், கல்லூரிக் கல்வி இயக்குநர் அறிவியல் தமிழறிஞர் பேராசிரியர் டாக்டர் பொன். திருஞானசம்பந்தம் அவர்கள் நிறைவுரை நிகழ்த்தினார். அவர் பேசுகையில், மொழி பெயர்ப்பில் உள்ள சிக்கல்களையும் திருக்குறளை வாழ்க்கை வழி நூலாகக் கொள்வதால் ஏற்படும் ஏற்றங்களையும் மிகத் தெளிவாக விளக்கினார்.

அடுத்து, சென்னைப்பல்கலைக் கழகப் பதிவாளர் திரு. இ.கே. குமாரசாமி அவர்கள் தமிழ் இலக்கியத்துறை - திருக்குறள் ஆய்வு'மையத்தின் சார்பில் ஆய்வரங்கில் ஆய்வுரை வழங்கிய அறிஞர் பெருமக்கள் அனைவர்க்கும் அன்பளிப்புகளை வழங்கி, திருக்குறள் ஆய்வில் ஈடுபட்டுள்ள அறிஞர் பெருமக்கள் அனைவரையும் வாழ்த்தினார்.

இறுதியில், தமிழ் இலக்கியத் துறை இளநிலைப் பேராசிரியர் டாக்டர் பொன்-கோதண்ட ராமன் அவர்கள் நன்றி கூற, ஆய்வரங்கு நிறைவு பெற்றது.

ஆய்வரங்கின்போது மறை மலையடிகள் நூலகத்தார் வைத் திருந்த நூற்காட்சியும் இடம் பெற்றிருந்தது.

இந்த திருக்குறள் ஆய்வு மதிப்பீட்டுக் கருத்தரங்கினால் ஏற்பட்ட ஆய்வுப் பயன்கள் பலப் பல. அவற்றுள் சில வருமாறு:

திருக்குறளில் இதுவரை எந்தெந்தக் கோணங்களிலும் கோலங்களிலும் ஆய்வுகள் நடைபெற்றுள்ளன என்பது தெளிவாக்கப்பட்டது.

திருக்குறளில் இனி எந்தெந்த நோக்குகளிலும் போக்குகளிலும் ஆய்வுகளை மேற்கொள்ளலாம் என்பது பெருமளவு வரையறுக்கப்பட்டது.

மனித வாழ்க்கைக்கு வழிகாட்டியாக விளங்கும் திருக்குறளை மனித சமுதாயத்திற்கும் பயன்படும் வகையில் எவ்வெவ்வாறு ஆராயலாம்என்பது ஓரளவுதெளிவு செய்யப்பட்டது.

உலகப் பொதுமறையாகிய இத்திருமறை உலக மொழிகள் அனைத்திலும் மொழி பெயர்க்கத்தக்க முயற்சிகளை மேற்கொள்ள வேண்டியது தமிழர்களின் தலைமைக் கடன் என்பது உணர்த்தப்பட்டது.

பழைய புதிர்கள் சில விடைகண்டன. புதிய புதிர்கள் சில முளைத்தெழுந்தன.

மொத்தத்தில் இவ்வாய்வு மதிப்பீட்டுக் கருத்தரங்கு எழுச்சியும் எண்ண ஊட்டமும் மிக்க அரிய பெரிய கருத்தரங்காக அமைந்து, திருக்குறள்ஆய்வுக்குப் புதுவழி காட்டிப்புத்தொளி ஊட்டியது என்பது உறுதி!

இயற்கை எழில் கொஞ்சும் மலைகளின் ராணியாம் நீலகிரி மாவட்டத்தில் மலைப்பகுதி மேம்பாட்டுத் திட்டத்தின் மூலம் 1975ஆம் ஆண்டிலிருந்து பல் வேறு பணிகள் நிறைவேற்றப்பட்டுள்ளன.

மைய அரசு மலைப்பகுதி மேம்பாட்டுத் திட்டத்தின்கீழ் பல்வேறு மாநிலங்களில் எட்டு மலை மாவட்டங்களைத் தேர்ந்தெடுத்து ஐந்தாண்டுத் திட்டகாலத்திலிருந்து இத்திட்டத்தினைச் செயல்படுத்தி வருகின்றன. தமிழ்நாட்டில் நீலகிரி மாவட்டம் இதில் ஒன்றாகும். இத்திட்டத்தில் இம்மாவட்டம் முழுமையும் அடங்குகிறது.

மலைவாழ் மக்களின் பொருளாதார முன்னேற்றத்திற்காகவும், நாட்டின் பல மண்டலங்களிடையே நிலவும் ஏற்றத்தாழ்வுகளைக் களையும் நோக்குடனும் திட்டங்கள் இதில் மேற்கொள்ளப்படுகின்றன.

இதில் உற்பத்தியைப் பெருக்கும் திட்டங்கள், வளர்ச்சித்திட்டங்கள், நிலையான ஆதாரங்களை ஏற்படுத்துதல் மற்றும் குறைந்த அளவு அலுவலர்களை நியமித்தல் முதலானவை அடங்குகின்றன.

5-வது திட்டகாலத்தில் மலைப் பகுதி மேம்பாட்டுத் திட்டத்தின் கீழ் ரூ. 7 கோடி நிதி ஒதுக்கீட்டில் ரூ. 6.85 கோடி செலவு செய்யப்பட்டுள்ளது.

6-வது திட்டகாலத்தில் நீலகிரி மாவட்டத்தின் இயற்கைச் சூழ்நிலையைப் பாதுகாக்கும் குறிக்கோளுடன் திட்டங்கள் சேர்க்கப்பட்டுள்ளன. இம்மாவட்டம் புயலாலும், வெள்ளத்தாலும் நிலச்சரிவுகளாலும் அவ்வப்போது பாதிக்கப்பட்டு வருவது குறிப்பிடத்தக்கதாகும். எனவே, இம்மாவட்டத்திலுள்ள பெரிய மற்றும் சிறிய நதிப்பள்ளத்தாக்குகளின் அடிப்படையில் மண்வளத்தைப் பாதுகாத்தல், மண் அரிப்பைத் தடுத்தல், சரிவான மலைப்பகுதிகளில் 33.33% சரிவுக்கு மேலான பகுதியில் ஆண்டு தோறும் பயிரிடப்படும் உருளைக்கிழங்கு பயிர்களுக்குப் பதிலாக நிரந்தரமாக இருக்கக்கூடிய தேயிலை, காப்பி போன்ற தோட்டப் பயிர்களை ஊக்குவித்தல், மரங்களை வளர்த்தல் முதலான திட்டங்கள் வகுக்கப்பட்டுள்ளன.

இம்மாவட்டத்தில் இயங்கி வரும் 11 தொழிற் கூட்டுறவுத் தேயிலைத் தொழிற்சாலைகளில் உறுப்பினர்களாக வுள்ள சுமார் 6,680 சிறு விவசாயிகள் தேயிலைத்தோட்டங்களில் நல்லமுறைகளைக் கையாண்டு கூடுதல் மகசூல் பெறுவதற்கான திட்டங்களும் சேர்க்கப்பட்டுள்ளன. பால் விலையைப் பெருக்கவும், நாள் ஒன்றுக்குச் சுமார் 50 ஆயிரம் லிட்டர் வரை பால் பதனிடவும் நவீன பால் பண்ணை ஒன்றும் அமைக்கப்பட்டு வருகின்றது.

சுற்றுலா மாவட்டம் என்னும் சிறப்புப் பெயர் பெற்ற இம்மாவட்டத்தில் சுற்றுலா வளர்ச்சித் திட்டத்தின்கீழ் உதகை ஏரியை அழகுபடுத்துதல், வண்ண விளக்குகள் அமைத்தல், ஏரியைச் சுற்றியுள்ள சாலைகளை மேம்படுத்துதல், குழந்தைகள் விளையாட்டுப் பூங்கா அமைத்தல், சிறுவர்களுக்கான உல்லாச ரயில் அமைத்தல், நவீன படகுகள் ஓட்டுதல் ஆகிய பணிகள் மேற்கொள்ளப்பட்டுள்ளன. ஏரியைச் அடுத்துள்ள சுமார் 22 ஏக்கர் நிலப்பரப்பில் மான் பூங்கா வொன்று ரூ 25 இலட்சம் செலவில் அமைக்க திட்டமிடப்பட்டு உள்ளது.

தொட்டபெட்டா சிகரம், கோட்நாடு காட்சிமுனை, கல்வட்டுநீர்வீழ்ச்சி, டால்பின் முனை, லாம்ப்ஸ் காட்சி முனை போன்ற இடங்களை வளரச் செய்யவும், பராமரிக்கவும் திட்டங்கள் செயல்படுத்தப்படவுள்ளன. குறைந்த வருமானமுள்ளவர்களுக்கும், உள்நாட்டுப்பயணிகள் வசிக்காகவும் தங்கும் உறைவிடங்கள் கட்டவும் தீர்மானிக்கப் பட்டுள்ளது.

சிறு தொழில்கள் மற்றும் கிராமத்தொழில்கள் வளர்ச்சிக்கான திட்டங்களும் இதில் சேர்க்கப்பட்டுள்ளன. சாலைகள் அமைத்தல் மற்றும் மேம்படுத்துதல், முசுக்கொட்டைச் செடி வளர்த்தல், பட்டுப்புழு வளர்த்தல் முதலான இதர திட்டங்களும் சேர்க்கப்பட்டுள்ளன. யுனிசெப் உதவி பெற்று சமுதாய உள்ளீட்டுத் திட்டமொன்று 1982-83 முதல் அமல்படுத்தப்பட்டு வருகிறது.

மலைப்பகுதி மேம்பாட்டுத் திட்டத்தின்கீழ் 1975-76 ஆம் ஆண்டிலிருந்து 1981-82ஆம் ஆண்டுவரை ரூ. 1403.97 இலட்சத்தில் பல்வேறு திட்டப்பணிகள் நிறைவேற்றப்பட்டுள்ளன.

திரு நா. ஆதிமூலம், இ.ஆ.ப.
நீலகிரி மாவட்ட ஆட்சித்தலைவர்

1982-83ஆம் ஆண்டில் இத்திட்டத்தின்கீழ் தோட்டக்கலைத் துறை (மண்வளப்பாதுகாப்புத் திட்டங்கள் உட்பட), காற்றுவேக வளர்ச்சி, பால்வளம், மீன்துறை, சிறிய நீர்ப்பாசனத் திட்டங்கள் (தடுப்பு அணைகள் கட்டுதல்), தொதுவர் நலம், வனங்கள் பாதுகாப்பு, சின்கோனாத்துறை, சாலைகள், வளர்ச்சி, சுற்றுலா வளர்ச்சி, தேயிலைத் தொழில், பட்டுப்புழு வளர்ப்பு, சதர் மற்றும் கிராமத் தொழில்கள், மருத்துவம் மற்றும் சுகாதாரம், சமூக நலத்திட்டங்கள், மாவட்ட நீதியில் திட்டக் குழு அமைத்தல், கலந்தறிதலும் ஆராய்ச்சியும் முதலானவற்றிற்காக ரூ. 450.93 இலட்சம் செலவிடப்பட்டுள்ளது.

1983-84ஆம் ஆண்டுக்கான செயல்திட்டம் ரூ. 11.42 கோடி அளவில் மாநில அரசிற்கு அனுப்பப்பட்டுள்ளது.

சேலத்தில் இருபது அம்சத் திட்டம்

இருபதம்சத் திட்டத்தின் அங்கமான ஒருங்கிணைந்த கிராமப்புற வளர்ச்சித் திட்டம் மற்றும் தேசிய கிராமப்புற வேலை வாய்ப்புத் திட்டம் ஆகியவற்றுக்காக நிர்ணயிக்கப்பட்ட இலக்குகளைச் சேலம் மாவட்டம் விஞ்சியுள்ளது.

ஒருங்கிணைந்த கிராமப்புற வளர்ச்சித் திட்டத்தின் கீழ் 24,500 குடும்பங்கள் (இலக்கு 21,000 குடும்பங்கள்) 1982-83-ல் உதவி பெற்றன. இதுபோலவே தேசிய கிராமப்புற வேலைவாய்ப்புத் திட்டத்தின் கீழ் 26,42,000 மனித வேலை (இலக்கு 13,02000 மனித வேலை நாட்கள்) நாட்கள் உருவாக்கப் பெற்றன.

பொருளாதார ரீதியாக் பலவீனப் பிரிவுகளுக்கு வீட்டுமனை ஒதுக்குவதிலும் சேலம் சாதனை புரிந்துள்ளது. வீடு கட்ட 5,000 மனைகளை ஒதுக்க இலக்கு நிர்ணயிக்கப் பட்டிருந்த போதிலும் 8,890 வீட்டுமனைகளை வழங்கி, சேலம் மாவட்டம் சாதனை புரிந்துள்ளது.

இருபதம்சத் திட்டத்தின் கீழ், இதர குறிப்பிடத்தக்க சாதனைகள் வருமாறு:

மறுவாழ்வு அளிக்கப்பட்ட கொத்தடிமைகளின் எண்ணிக்கை-1043. கிராமப்புற ஏழைகளுக்கு ஒதுக்கீடு செய்ய உபரி நிலக் கையகம் 36.35 ஏக்கர், ஆரம்பச் சுகாதார மையங்கள்—84.

இரும்பு துருப்பிடிக்காமல் இருக்க...

கான்கிரீட் கட்டுமானங்களில் உள்ள இரும்பு துருப்பிடிப்பதால், ஆண்டுதோறும் 1,200 கோடி ரூபாய்க்கு நஷ்டம் ஏற்படுவதாக, தேசிய கட்டடங்கள் நிறுவனம் மதிப்பிட்டுள்ளது. இந்தச் சிக்கலான பிரச்சினைக்குத் தீர்வுகாண தேசிய கட்டடங்கள் நிறுவனம் காரைக்குடியில் உள்ள மத்திய மின்சார இரசாயன ஆய்வுக் கூடத்தில் ஆய்வு ஒன்றிற்கு ஏற்பாடு செய்தது.

இந்த ஆய்வின்போது கான்கிரீட் அரிப்பு, செங்கல் கட்டுமான அரிப்பு, ஏற்கெனவே முன் அமுக்கம் தரப்பட்ட கான்கிரீட்டில் அரிப்பு, பல்வேறு பகுதிகளில் அரிப்பின் அளவு ஆகியவை குறித்துப் பரிசோதனைகள் நடத்தப்பட்டன.

இரும்பு, உருக்கு, துருப்பிடித்து அரிக்கப்படுவதைத் தவிர்க்கப் பொருத்தமான வழிமுறைகளை நிறுவனம் சிபாரிசு செய்துள்ளது. கட்டுமானங்களுக்குள் அமையும் இரும்பு உருக்குக் கம்பிகளுக்குப் பூச வேண்டிய விசேஷ இரசாயனப் பூச்சுகளை ஆராய்ச்சி நிறுவனம் தயாரித்துள்ளது. இந்தப் பூச்சுகள் துருப்பிடித்து அரிக்கப்படுவதைத் தவிர்க்கின்றன. இதன் மூலம் இரும்பு உருக்கு துருப்பிடித்து அரிக்கப்படுவதைத் தவிர்த்து, கட்டுமானத் தொழிலில் பெரும் சிக்கனத்தைக் கடைப்பிடிக்க முடியும்.

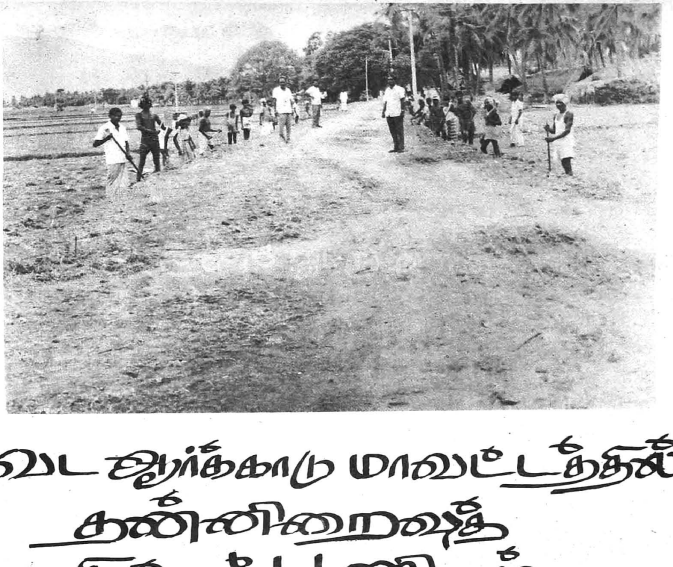

வட ஆர்க்காடு மாவட்டத்தில் தன்னிறைவுத் திட்டப் பணிகள்

அ.பன்னீர் செல்வம்,
செய்தி-மக்கள் தொடர்பு அலுவலர்,
வட ஆர்க்காடு மாவட்டம்.

கிராமங்களின் அடிப்படை வசதிகளை ஒரு கால கட்டத்திற்குள் நிறைவேற்றி கிராம மக்களின் பொருளாதாரம் முன்னேற்றம் அடைய தமிழ்நாடு அரசால் "தன்னிறைவுத் திட்டம்" என்ற திட்டம் 1980 முதல் 1982-83 ஆண்டுகளில் மூன்று கட்டமாகச் செயல்படுத்தப்பட்டது. இத்திட்டத்தின் கீழ், கீழ்க்கண்ட பணிகள் ஊராட்சி ஒன்றியங்களின் மூலம் நேரடியாகச் செயல்படுத்தப்பட்டுள்ளன.

1. இணைப்புச் சாலைகள் இல்லாத கிராமங்களுக்கு இணைப்புச் சாலை அமைத்தல், மண்சாலைகளைக் கப்பிச் சாலைகளாக மாற்றுதல். 2. பாதை போக்கு வரத்திற்குத் தேவையான சிறு பாலங்கள் கட்டுதல்3.புதிய பள்ளி கட்டடங்கள் கட்டுதல் 4. தாய் சேய் நலவிடுதிகளுக்குக் கட்டடம் கட்டுதல் 5. ஆதிதிராவிடர் குடியிருப்புகளிலிருந்து மயானம் செல்லும் சாலை வசதி 6. சிறு பாசன மேம்பாடு.

இத்திட்டம் வடஆர்க்காடு மாவட்டத்தில் உள்ள 36 ஒன்றியங்களில் 3 கட்டத்தில் செயல்படுத்தி முடிக்கப்பட்டது. 1980-81-ஆம் ஆண்டு 5 ஒன்றியங்களிலும் 1981-82 ஆம் ஆண்டு 15 ஒன்றியங்களிலும், 1982-83 ஆம் ஆண்டு 16 ஒன்றியங்களிலும் செயல்படுத்தப்பட்டு முடிக்கப்பட்டது.

1980-81ஆம் ஆண்டு தன்னிறைவுத் திட்டம்செயல்படுத்தப்பட்ட ஒன்றியங்கள்:

1. திருவண்ணாமலை, 2. துரிஞ்சாபுரம், 3. கிழ்பென்னாத்தூர், 4. போளூர், 5. கலசபாக்கம். 1981-82ல் தன்னிறைவுத் திட்டம் செயல்படுத்தப்பட்ட ஒன்றியங்கள்: 1.அரக்கோணம், 2. சோளிங்கர், 3. அணைக்கட்டு. 4. திமிரி, 5. மேற்கு ஆரணி, 6, அனக்காவூர், 7. தெள்ளார். 8. வந்தவாசி, 9. புதுப்பாளையம், 10. கந்திலி, 11. நாட்றம்பள்ளி, 12. ஆலங்காயம், 13. பேர்ணாம்பட்டு, 14. குடியாத்தம், 15. கே.வி.குப்பம்.

1982-83 தன்னிறைவுத் திட்டம் செயல்படுத்தப்பட்ட ஒன்றியங்கள்: 1. திருப்பத்தூர், 2.காட்பாடி, 3. வேலூர், 4. வாணியம்பாடி, 5. ஆர்க்காடு 6.மாதனூர், 7. வாலாசா, 8.காவேரிப்பாக்கம் 9. நெமிலி, 10. செய்யார் 11. வெம்பாக்கம், 12. ஆரணி, 13.

பெரணமல்லூர், 14. செங்கம், 15. சேத்துப்பட்டு, 16. தண்ராம்பட்டு.

இத்திட்டத்தின் கீழ் 36 ஒன்றியங்களைச் சேர்த்து 7476 பணிகள் ரூ.15.67 கோடி செலவினத்தில் மேற்கொள்ளப்பட்டுமுடிக்கப்பட்டுள்ளன.

இணைப்புச் சாலைகள் திட்டத்தின் கீழ் 3002 கி.மீ. நீளமுள்ள சாலையினை மேம்படுத்த 2563 பணிகள் எடுத்துச் செய்து முடிக்கப்பட்டுள்ளன. இதற்கென ரூ.5.56 கோடி செலவிடப்பட்டுள்ளது.

பாதைப் போக்குவரத்திற்கு வசதியாக, கிராமச்சாலைகளில் 3419 சிறு பாலம் கட்டும் பணிகள் ரூ.4.56 கோடி செலவினத்தில் மேற்கொள்ளப்பட்டு கட்டி முடிக்கப்பட்டுள்ளன.

பள்ளிக் கட்டடங்கள்

ஊராட்சி ஒன்றியங்களின் ஆரம்ப மற்றும் நடுநிலைப்பள்ளிகளில் சொந்தக் கட்டடம் ஒன்றுகூட இல்லாத பள்ளிகளுக்கும், போதிய கட்டட வசதி இல்லாத பள்ளிகளுக்கும் கூடுதல் கட்டட வசதி செய்துதர எனவும், 609 கிராமங்களில் 609 பள்ளி கட்டடங்கள் ரூ.3.43 கோடி செலவினத்தில் கட்டிமுடிக்கப்பட்டுள்ளன. இத்திட்ட செயல்முறைக்குப் பின் சொந்தக் கட்டடம் இல்லாத பள்ளியே இல்லை என்ற நிலை இம்மாவட்டத்தில் ஏற்படுத்தப்பட்டுள்ளது.

ஊராட்சி ஒன்றியங்களில் இதுவரை போதிய நல்ல கட்டிட வசதி இல்லாத நிலையில் செயல்பட்டு வந்த 112 மகப் பேறு மையங்களுக்கு கட்டடங்கள் ரூ.73.57 இலட்சம் செலவிடப்பட்டுக் கட்டி முடிக்கப்பட்டுள்ளன.

ஊராட்சி ஒன்றியங்களின் கீழ் நல்ல வசதியற்ற கட்டடங்களில் நடைபெற்றுவந்த 55 கிராமிய மருந்தகங்களுக்கு வசதியாகக் கட்டடங்கள் ரூ.36.22 இலட்சம் செலவில் கட்டிமுடிக்கப்பட்டுள்ளன.

ஆதிதிராவிடர் குடியிருப்பிலிருந்து மயானம் செல்லும் சாலை வசதி

இத்திட்டத்தில் 504 அரிசன குடியிருப்புகளில் மயானங்களுக்கு செல்ல வசதியற்ற நிலை இருந்து வந்த நிலை நீக்கி 319.2 கி.மீ. சாலை ரூ.24.72 இலட்சங்களில் முடித்ததின் பேரில் போதிய வசதி செய்து தரப்பட்டுள்ளது.

ஒன்றிய பராமரிப்பில் இருந்து வரும் 214 சிறுபாசன ஆதாரங்களை மேம்படுத்தும்பணி ரூ.15.54 இலட்சம் செலவில் செய்து முடிக்கப்பட்டுள்ளது.

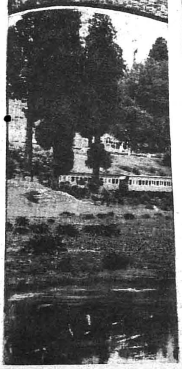

வன இயல் ஆராய்ச்சி நிலையம் செல்வோம் வாரீர்!

கோத்தகிரி மலையேறும் சாலை—அதில்
குளிர்காற்று மிதந்து வரும் காலை
பூத்து மணங் கமழுகின்ற மேடு—அது
புள்ளினங்கள் வாழுகின்ற வீடு
வனவிலங்கு குடியிருக்கும் காடு—அது
வன இயலைப் படிப்பதற்கு ஏடு
மனத்தினிலே கற்பனைகள் பாயும்—வண்ண
மயில் கூட்டம் காட்சி தந்து மேயும்
உயர்மரங்கள் நேர்வரிசை பாரு—பல
ஒப்பற்ற செடிகொடிகள் வேறு
அயலினிலே வாரணங்கள் நோக்கும்—அவை
அத்தனையும் மேய்ந்து விடப் பார்க்கும்
காட்டாறு பாய்ந்து வரும் காணு—அதில்
கடல் அலையாய் மோதிடுமே தேனு
கூட்டமாய் கலைமான்கள் தோன்றும்—அவை
குதித்தோடும் காண்பதற்கு என்றும்
வராகங்கள் படைபடையாய் நின்று—அங்கே
வளர்பயிரை நாசமிடுந் தின்று
இராக்காலக் காவலர்கள் சென்று—அவை
எட்டாமல் ஓட்டிடுவர் வென்று
மரத்தினிடை பயிர் செய்யும் நோக்கம்—அது
மனமகிழச் சேர்த்துவிடும் ஆக்கம்
சிரத்தையொடு வேலை செய்யும் எண்ணம்-அது
செயலினிலே தெரிந்து விடும் திண்ணம்
பருத்தியுடன் பயறு வகை பாரு—அங்கே
பசி நீக்கும் தானியங்கள் வேறு
விருத்தி தரும் காய்கறிகள் தொங்கும்—அதை
விற்றிடலாம் வீதி வழியெங்கும்
கருத்தான கொள்கையினை யேற்று—பண்ணை
காடு தரும் செல்வமதைப் போற்று
உருத்தோ டுழைத்திடுவோம் வாரீர்—நல்ல
ஊதியம் கிடைத்து விடும் பாரீர்!

—டாக்டர் சு. சடையப்பன்

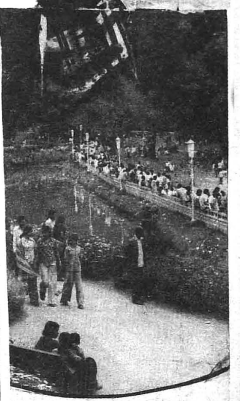

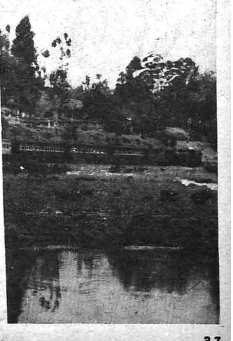

மாஸ்கோவில் அமைக்கப் பட்டிருக்கும் தொலைக்காட்சி தொழில் நுட்பக் கோபுரம் இது பாதாள ஒலிபரப்பு, வானொலி, அஞ்சல் துறையின் கோள்கள் ஆகிய அனைத்தின் தலைல் தொடர்பும் இதனுடன் இணைக்கப்பட்டுள்ளது. உள் நாட்டு, அயல் நாட்டு தொலைக் காட்சி நிலையங்களும் இதனுடன் இணைக்கப்பட்டுள்ளன. 1983-ல் சிறந்த தகவல் தொடர்பு நிலைய மாக இது உள்ளது.

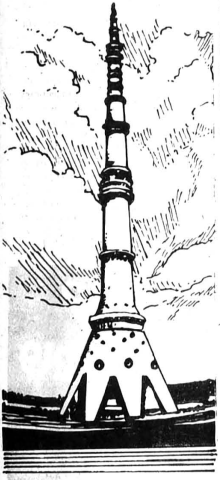

வையம் வாழ்த்த வாழ்ந்திடு!

வினர்ந்திடு தம்பி வளர்ந்திடு
வான் அளாவ வளர்ந்திடு
உயர்ந்திடு தம்பி உயர்ந்திடு
உலகம் போற்ற உயர்ந்திடு!

புகழ்பெறு தம்பி புகழ்பெறு
பூமியே போற்ற புகழ்பெறு
முன்னேறு தம்பி முன்னேறு
முனைந்து விரைந்து முன்னேறு!

ஓங்கிடு தம்பி ஓங்கிடு
உயர்ந்து நிழைத்து ஓங்கிடு
வாழ்ந்திடு தம்பி வாழ்ந்திடு
வையம் வாழ்த்த வாழ்ந்திடு!

அரக்கோணம் சங்கரபாண்டியன்

வினாவும் - விடையும்

வினா: நாம் நடக்கும்போது, வலது கால் முன் செல்ல இடது கை முன்வருவதும், இடதுகால் முன் செல்ல வலது கைமுன் வருவதும் ஏன்?

விடை:

மனித உடலமைப்பு இரு கால் நடைக்கு ஏற்றதாக அமையவில்லை. நிற்கும் போதே நிலைப்பில்லா நிற்பில்தான் நிற்கிறோம். புவிவீர்ப்பு மையம் உயர்ந் இருப்பதோடு அதனின்று இறங்கும் நேர் குத்துக்கோடு அதனின்று விழாமல் சற்றுப் பின்னொதுங்கி விழுகிறது. எனவே கருத்தின்றி ஒரு காலைத்தூக்கினால், பின் சாய்வோம். நடக்கும்போது, எண்ணி நடை போடுவதில்லை. அப்படிச் செய்வது உடல் தசைகளை மிகவும் வருத்தும். மலைப்பகு ஏறி, இறங்குபவர்கள் இதனை நன்கு உணர்வர். எனவே, எண்ணாமல் நடக்கும் போது, ஒரு கால்வை ஊன்றி மறு காலை முன்வைக்க எடுக்கும்போது, பின் சாயாமல் நிற்கக் கதவியாக, ஊன்றிய கால் பக்கத்திலுள்ள, கை தானே முன் செல்லு கிறது. இது நம் அறிவு எட்டாமல் தானே நிகழும் வினை;இது மாறாத நீட்டுத் தன்னெதிரிணக்கம் (Crossed Extension Reflex) என்று உடலியக்கவியலில் கூறப் படும். ஓட்டுக்குக் கீழ் நிலையிலுள்ள பெரு மூளைப் (sub cortical cerebrum) பகுதி களில் இவ்வினைக்கம் நிகழும். மாடு, ஆடு, பூனை, நாய் முதலிய விலங்குகள் குறுக்குக் கால்களை நகர்த்தி ஊர்வதன் அடிப்படையிலேதான் இந்த இயக்கம் நடைபெறுகிறது.

வினா: இள நீரைக் குடித்தால் சளி பிடிக்கும் என்பது உண்மையா?

விடை:

இளநீரைக் குடித்தால் சளி பிடிக்கும் என்ற கூற்று தவறு. சளிக்குக் காரண மாவது "வைரஸ்" எனப்படும் நுண் ணுயிர்கள். இளநீரிலோ, முற்றிய தேங் காய் நீரிலோ அவை இல்லை; அவை பற்றிப்பெருகவும் இந்நீர்கள் உதவ இல்லை.

நன்றி: 'லைக்கதிர்'

மாணவர் பக்கம்

செய்தியின் கதை

—தெரிந்து கொண்டால் நல்லது!—

அநேக ஆண்டுகளுக்கு முன்பு செய்திகளை ஒரு நாட்டிலிருந்து மற்றொரு நாட்டிற்கு எளிதில் அனுப்ப முடியாது. ரோமர்கள் இங்கிலாந்தை ஆண்டபொழுது எதிரிகளின் தாக்குதலை அறிந்து கொள்வதற்கு நெருப்பு அல்லது புகை போன்றவை கொண்டு நாட்டு மக்களுக்குக் குறியாகக் காட்டப்பட்டன. இம்முறை பிற்காலத்தில் தோன்றிய நெப்போலியன் போராட்டத்திலும் கையாளப்பட்டது.

மின்சாரம் கண்டுபிடிப்பதற்கு முன்பு மக்கள் ஆங்காங்கு அசையும் கைகாட்டி மரங்களை அமைத்துச் செய்திகளைச் சுருக்கமாக நாடெங்கும் பரப்பினர். சில இடங்களில் குதிரைகள் மூலமாகவும், ஆட்கள் வாயிலாகவும் முக்கியச் செய்திகளைப் பரப்பினர். வீட்டைவிட்டு வெளியூர்களுக்குச் செல்லுபவர்கள் தத்தம் வீட்டுப் புறாக்களைக் கொண்டு வீடுகளுக்கு வேண்டியவற்றை அறிவித்தனர். புறாக்கள் வீட்டிலேயே வளர்க்கப்பட்டதால் எவ்விடத்தில் தனிமையாக விட்ட போதிலும் வீடு வந்து சேரும் பழக்கத்தைக் கொண்டிருந்தன. அப்புறாக்களின் கழுத்துக்களில் கட்டப்பட்ட கடிதங்கள் தவறாமல் வீட்டு மக்களுக்குக் கிடைத்திருந்தன. மக்களின் வாழ்க்கை மிகச் சுறுசுறுப்பாகவும் கால தாமதமுமின்றி நடைபெற வேண்டியதாகையால் விஷயங்கள் எளிதில் தெரிந்து கொள்வதற்குப் பல மாறுதல்கள் இன்றியமையாதிருந்தன. தேவைக்கேற்ற வாறு மின்சாரம் கண்டுபிடிக்கப்பட்டு அதன் மூலமாகத் தந்தி, ஒலிபெருக்கி, வானொலி போன்ற அரிய சுருளிகள் தோற்றுவிக்கப்பட்டன. இந்த வசதிகளிருந்தும் செய்திகளைத் திரட்டியனுப்புவதற்கு ஆட்கள் வேண்டியிருந்தது. இப்பணியைப் பெரிதும் போற்றிச் செய்திகளைப் பல நாடுகளுக்கும் அனுப்ப முன்வந்த பெரியார் பால் ஜுலியஸ் ராய்ட்டர் அவர்களே.

ராய்ட்டர் ஜெர்மனிய நாட்டிலுள்ள கேலஸ் என்ற பட்டணத்தில் கி. பி. 1816-ஆம் ஆண்டு பிறந்தார்.

ராய்ட்டர் தனது காரியத்தை நிறைவேற்றுவதற்குச் சில புறாக்களை வாங்கினார். நம்பிக்கையுள்ள ஒரு நண்பனைத் தனக்குப் பிரதிநிதியாகப் ப்ரஸல் என்ற நகரில் அமர்த்தினார். ஏனெனில் ஐரோப்பாவிற்கு அந்நகரம் ஒரு பெரிய வியாபார இடமாக இருந்தது. பாரிஸ், பெர்லின் முதலிய முக்கிய பட்டணங்களுடன் தொடர்பு கொண்டிருந்தது.

எழுதுங்கள்!

மாணவ மணிகளே!

இது உங்கள் பக்கம். இந்தப் பக்கத்தில் நீங்கள் கதை, கட்டுரை-கவிதை - துணுக்குகள் எழுதி அனுப்பலாம். ஆனால் அவையெல்லாம் உங்கள் சொந்தக் கற்பனையாக இருத்தல் வேண்டும்.

உங்களில் யாரேனும் ஏதாவது ஒரு துறையில் (கதை, கட்டுரை, விளையாட்டு, ஓவியம், நடனம்) சிறந்தவர்களாக இருக்கலாம். அவர்கள் தங்கள் புகைப்படத்துடன், தங்களைப் பற்றிய குறிப்பையும் எழுதி, ஆசிரியர் அல்லது தலைமையாசிரியர் கையொப்பத்துடன் அனுப்பி வைக்கலாம்.

—ஆசிரியர்

பிரஸ்ஸல் நகரச் செய்திகள். எக்ஸ்லாசேபலுக்குக் கோச்சு வண்டி மூலமாக அனுப்ப்ப்பட்டிருந்தன. இதை உணர்ந்த ராய்ட்டர் அந்நகரச் செய்திகளைப் புறாக்களின் உதவி கொண்டு மூன்று மணிநேரம் முன்னதாகவே கொண்டு வந்து நகர பத்திரிகைகளுக்கு அளித்துப் பெரும் பொருள் கொண்டார். இக்காரியங்களில் இவருடைய மனைவி யாரும் பெரிதும் உதவிசெய்தார்.

பிரெஞ்சு சர்வாதிகாரியான நெப்போலியன் ஆஸ்திரிய மக்களுடன் போர்தொடுக்கவும் அவர்களை இத்தாலியிலிருந்து அப்புறம் ஓட்டவும் தீர்மானித்து அதற்கேற்ற திட்டமொன்றை இரகசியமாக வைத்துக்கொண்டு பிரெஞ்சு அரசு அலுவலகத்தில் வசிக்க விரும்புங் காலையில், உலக மக்கள் யாவரும் போர் உண்டாகும் என்று அஞ்சிக் காலங்கழிக்கும் சமயத்தில், இரகசியத் திட்டத்தை எல்லோருக்கும் முன்பேதான் மக்களுக்கு விடுக்க வேண்டும்என்ற ஆசையைராய்ட்டர் கொண்டிருந்தார். இதற்காகப் பிரெஞ்சு அலுவலகம் கூடும் சமயம் பார்க்கும், இளண்டலுக்குமிருந்த தந்தி வசதியைத் தன் வசப்படுத்திக் கொண்டதுமன்றி நெப்போலியன் திட்டத்தை முத்திரையுடன்பெற்றுக்கொண்டார். அவ்வரசாங்கத்தாருக்குத் தான் பேச்சு ஆரம்பிப்பதற்கு முன் திட்டத்தைப் பல நிருபர்களுக்கு தந்தி வாயிலாக உடனுக்குடனே அனுப்பினார். பத்திரிகைஉலகின் சரித்திரத்திலேயே, உடனடியாகச் செய்தியைப் பெற்றது இதுவே முதல் தடவையாகும்.

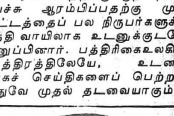

மதுரை சட்டக் கல்லூரியில் படிக்கும் மாணவர் படமாத்தூர் நூர்முகது மீரா.

இவர் கதை, கட்டுரை, கவிதை எழுதுவதில் ஆர்வமிக்கவர். நல்ல எழுத்தாளராக வரவேண்டும் என விரும்பும் இவர் பலரின் பாராட்டுதல்களைப் பெற்றுள்ளார்.

அறிவியல் சுடர்

கடும் தீக்காயங்களுக்கு ஆளானவர்களுக்கு மருத்துவம் செய்வதில் வலி போக்குவதற்கே முதலிடம் அளிக்க வேண்டும்.

தீக்காயமடைந்தவர் விரைந்து நலம் பெறுவதைத் தடுப்பவை இரண்டு; ஒன்று சீழ் பிடித்து, நோய் பரவுதல், அடுத்தது வலி. நோய் தொற்துவதை 'ஆண்டிபயாட்டிக்' மருந்துகள் கொடுத்துத் தடுத்துவிடலாம். தீப்பட்ட பிணியாளரின் வலியைக் குறைக்கப் பெருமளவு போதை மருந்துகளை மருத்துவர்கள் கொடுக்கிறார்கள்.

போதை மருந்துகளினால் கெடுதல்கள் பல விளைகின்றன. எனவே, வலியைக் குறைக்க மாற்று வழிகள் காண்பதில் அலபாமா பல்கலைக் கழக மருத்துவமனை ஆராய்ச்சியாளர்கள் முனைந்துள்ளனர்.

மின்விசை மூலம் நரம்புகளில் உணர்ச்சி ஏற்படுத்துவது ஒரு முறை. தீப் புண்ணாட்டவரின் தோலை ஒட்டியுள்ள மேல் நரம்புகளில் வலுவில்லாத மின்விசையைப் பாய்ச்சுகிறார்கள். இந்த நரம்புகள்தாம் இடைவிடாமல் வலி ஏற்படுத்துபவை.

தீப் புண் பட்டவர் உடம்பைத் தொட்டாலுங்கூட அவருக்கு உயிரே போய் விடுவதுபோல வலி உண்டு பண்ணுபவை. இடையறாமல் மின்விசையைப் பாய்ச்சுகையில் வலி மறைந்து, இதமான ஓர் உணர்வு இருக்குமாம்.

வலி போக்குவதில் போதை மருந்துகளுக்கு இணையானது', வலுவில்லாத மின்விசையை உடம்பில் பாய்ச்சுவது என்று ஆராய்ச்சியாளர்கள் சொல்கிறார்கள். வலி மூளையை எட்டாமல் மின்விசை தடுத்து விடுகிறதென அவர்கள் நம்புகிறார்கள். பத்தாண்டுகளாக, அறுவை மருத்துவத்துக்குப்பின்பு வலியைக் குறைக்கத் தோலில் மின்விசை பாய்ச்சவது புழக்கத்திலிருந்து வருகிறது. ஆனால் இதுவரையில் தீப் புண் வலி போக்கப் பயன்படுத்திப் பார்த்த தில்லை.

போதை மருந்துகள் பிணியாளரின் பசியைக் குறைக்கின்றன. ஆனால் தீப்புண் பட்டவருக்கு உடல் நிகக்கள் விரைவில் மீண்டும் வளர அதிக 'கலோரிகள்' (ஊட்டம்) உள்ள உணவு தேவை. எனவே, மின்விசை மருத்துவம் சிறப்புடையது.

அறவே போதை மருந்துகள் கூடாது என்பதில்லை. தீயில் வெந்தவுடன் சில நாட்களுக்கு அவை வழக்கம்போலத் தேவை. ஆனால் பின்னர் அவற்றிற்குப் பதில் மின்விசை மருத்துவம் விரும்பத் தக்கது. போதை மருந்துகள்தேவைப்படமாட்டா.

கடலை எண்ணெய் மூலம் கார் ஓட்டலாம்

சூரிய காந்தி எண்ணெயும், கடலை எண்ணெயும் பலகாரங்கள் செய்யத்தான் பயன்படும் என்று எண்ண வேண்டாம். அவைகளைக் கொண்டு கார்களையும், பஸ்களையும் ஓட்டமுடியும்!

கச்சா தாவர எண்ணெயைப் பதப்படுத்தினால் அது டீசலை விட அதிகச் சக்தி கொண்டதாக இருக்கும்.

1982-ல் தாவர எண்ணெயைப் பயன்படுத்தி 6 சதவீத டீசல் தேவையைச் சமாளிக்க முடியும் என்றும், 1985-ல் 16 சதவீத டீசல் தேவையைச் சரிகட்ட இயலும் என்றும் பிரேசில் நாடு நம்பிக்கை கொண்டுள்ளது.

அமெரிக்காவிலும் இத்தகைய ஆராய்ச்சிகள் நடந்து வருகின்றன. சூரிய காந்தி எண்ணெய் மூன்று பங்கும், டீசல் ஒரு பங்கும் கலந்து அதனை எரிபொருளாகப் பயன்படுத்தினால், தனி டீசலுக்கு உள்ள சக்தி இருப்பதாக அவர்கள் கண்டுபிடித்துள்ளனர்.

ஆலில் எண்ணெய் யூகலிப்டஸ் எண்ணெய் ஆகியவையும் எரிபொருளாகப் பயன்படும் என்று கண்டுபிடிக்கப்பட்டுள்ளது.

அரிய புதிய வைரக்கல் கண்டுபிடிப்பு

வண்ணங்கள் பலவற்றை உமிழும் ஒரு புதிய வைரக்கல் கண்டுபிடிக்கப்பட்டுள்ளது. வைரக்கல் நிறுவனமும், வைரம் மற்றும் நகைகள் ஏற்றுமதி வளர்ச்சிக் குழுவின் வைரச் சோதனை நிலையத்தின் வட்டார அலுவலருமான நிரு சேசர் வசிஷ்டா இந்த அரிய வைரத்தைக் கண்டுபிடித்துள்ளதால், அதற்கு 'வசிஷ்தைட்' என்று பெயரிடப்பட்டுள்ளது.

உண்மையினாலும், அன்பினாலும் நாம் உலகத்தையே வெற்றி கொள்ளமுடியும் என்பது என் உறுதியான நம்பிக்கை.

தவறு செய்வதில் பிழையில்லை; ஆனால், தவறு செய்ததை அறிந்து கொண்ட பின்னர், அதைத் திருத்திக் கொள்ளாமலிருப்பது தவறு ஆகும்.

பிழிவாங்கும் மனப்போக்கு இல்லாமல் நாம் நம்பிக்கை கொண்டுள்ள இலட்சியங்களுக்காக உயிரையும் துறக்கும் தெய்வீகக் கலையை நாம் மறந்து விட்டோம்.

தீயாக வாழ்வு ஆனந்தமானதல்லவா? கடமையை ஒரு சுமை என நினைத்து விட்டால் புனிதமான எண்ணத்திற்கே இடமில்லை.

கோடிக் கணக்கான மக்களுடன் பேசும் சக்தி கொண்ட கலையையும் இலக்கியத்தையுமே நான் விரும்புகிறேன்.

ஆதி திராவிடர் நலம்

1981 ஆம் ஆண்டு மக்கள் தொகைக் கணக்கின்படி தமிழ் நாட்டின் மொத்தமக்கள்தொகை 484 இலட்சமாகும். இதில் ஆதி திராவிடர் 68.86 இலட்சம் பேர் ஆவர். இது மொத்த மக்கள் தொகையில் 18.34 விழுக்காடு ஆகும்.

தமிழ்நாட்டிலுள்ள ஆதி திராவிடர் முன்னேற்றத்திற்காகத் தமிழக அரசு கொண்டுவந்து செயற்படுத்திக் கொண்டிருக்கும் கல்வி, தொழில், பொருளாதார மேம்பாடு, கூட்டுறவு விட்டுவசதி, கடன் வசதி மற்றும் பல்வேறு அரசுத் துறைகளின் திட்டங்களின் மீழ் பல நலன்களையும் இவர்கள் பெறுகின்றனர்.

ஆதி திராவிடர்களின் சமூகப் பொருளாதார முன்னேற்றத்தைத் தீவிரப் படுத்த புதிதாகக் கொண்டு வரப்பட்ட சிறப்பு உட்பகுதித் திட்டம் 1980-81ஆம் ஆண்டிலிருந்து செயல்படுத்தப் பட்டு வருகிறது. இத்திட்டத்தின் நோக்கங்களாவன:

1. ஆதி திராவிடர்களில் வறுமைக் கோட்டிற்குக் மேழ உள்ளவர்களில் ஆறாம் ஐந்தாண்டுத் திட்ட காலத்திற்குள் வறுமை நிலையிலிருந்து விடுபட்ட நல்ல நிலைமைக்கு வர உதவுதல்.

2. ஆதி திராவிடர் குடியிருப்புகளுக்கு அடிப்படை வசதிகளான குடிநீர் வசதி, மின் வசதி, சுகாதார வசதி, பள்ளிக்கூட வசதி, முதலியவற்றைச் செய்துகொடுத்தல்.

ஆதி திராவிடர் - பழங்குடியினர் நலத்துறையின் மூலம் தமிழ்நாடு அரசு மேற்கொண்டுள்ள பணிகள் பின்வரும் மூன்று பெருந்தலைப்புகளின் மீழ் வகைப் படுத்தப்பட்டு செயல் படுத்தப்பட்டு வருகின்றன.

1. கல்வி.

2. வேலை வாய்ப்பு, பொருளாதார மேம்பாடு.

3. பொது சுகாதாரம், வீட்டு வசதி.

மேலும் தமிழ்நாடு அரசு தீண்

டி. எம். ஆறுமுகம், இ.ஆ.ப.

ஆதிதிராவிடர்-பழங்குடியினர் நல இயக்குநர்.

டாமை ஒழிப்பிற்காகவும் பல திட்டங்களைச் செயல்படுத்தி இவர்கள் மற்ற சமூகத்தினரோடு சரி சமமாக வாழ வழி வகை செய்திருக்கிறது.

தன்னிறைவுத் திட்டத்தின் மூலம் ஆதி திராவிட குடியிருப்புகளுக்குப்பின்வரும்வசதிகள் முழுவதுமாகச் செய்து கொடுக்க இத்துறை முனைந்து செயல்பட்டுள்ளது.

1. குடிநீர் வசதி செய்தல்.

2. ஆதிதிராவிடர் குடியிருப்புகளுக்கும் - இடுகாடுகளுக்கும் இணைப்புச் சாலைகள் போடுதல் சிறு பாலங்கள் அமைத்தல், இடுகாடுகள் அமைத்தல்.

3. பள்ளிக் கட்டடங்கள் கட்டுதலும், மற்ற பணிகளும்

4. இதர பணிகள்.

1949ஆம் ஆண்டின் வரவு செலவுத் திட்டத்தில் இத்துறைக்கு ஒதுக்கப்பட்ட தொகை ரூ. ஒரு கோடிக்கும் குறைவு. 1977-78ஆம் ஆண்டில் வரவு செலவுத் திட்டத்தில் இத்துறைக்கு ஒதுக்கப்பட்ட தொகை 15.95 கோடியாக உயர்ந்து நடப்பு ஆண்டில் அதாவது 1983-84ஆம் ஆண்டில் இத்துறை வரவு செலவுத் திட்ட ஒதுக்கீடு ரூ. 44.61 கோடியாகும். சில முக்கியமான திட்டங்கள் வருமாறு:

கல்வி:

கல்லூரி - தொழிற் பயிற்சி-பள்ளி மாணவ மாணவியர்களுக்கு தனி ஒருவருக்கு உணவுக் கட்டணம் கணிசமான அளவுஉயர்த்தப் பட்டு மேழ்க்கண்டவாறு வழங்கப்படுகிறது.

	சென்னை ரூ.	வெளியூர் ரூ.
கல்லூரி விடுதி	95	80
தொழிற்பயிற்சி விடுதி		
பள்ளி விடுதி	60	60

214 விடுதிகளுக்கு கட்டடங்கள் கட்டப்பட அங்கீகரிக்கப்பட்டு 74 விடுதிகள் கட்டி முடிக்கப்பட்டுள்ளன. 1983-84ல் 5 உயர் நிலைப்பள்ளிகள் பெண்களுக்குத் தனியாகப் பிரிக்கப்பட்டுள்ளன. 1983-84ம் ஆண்டில் புதிய மாணவரில்லங்களைத் நிறப்பதற்கும்

ஏற்கனவேயுள்ள 695 மாணவ இல்லங்களைப் பராமரிப்பதற்கும் ரூ. 491.13 இலட்சம் நிதியொதுக்கம் செய்யப்பட்டுள்ளது.

இதர கல்விச் சலுகைகளைப் பொறுத்த மட்டிலும் ஆண்டொன்றுக்கு இரண்டு ஜோடி சீருடைகளும், அரசுப் பள்ளிகள் மற்றும் விடுதிகளில் தங்கிப்படிக்கும் மாணவ மாணவியருக்கு வழங்கப்படுவதோடு, முதலமைச்சரின் சத்துணவுத் திட்டத்தின் கீழ் இலவச மதிய சத்துணவும் வழங்கப்படுகிறது. 1.74 இலட்சம் மாணவ மாணவியர்கள் இதனால் பயனடைகின்றனர்.

இம்மாணவர்களுக்கு 10-ஆம் வகுப்பு வரை இலவச நோட்டுப் புத்தகங்கள், சிலேட்டுகள், பாடப் புத்தகங்கள் வழங்கப்பட்டு இதனால் 7.80 இலட்சம் மாணவ மாணவியர்கள் பயனடைகின்றனர். 1976-77ல் வழங்கப்பட்ட கடன் உபகாரச் சம்பளம் 11.24 இலட்சம். அதிகமான மாணவ மாணவியர்பயனடையும் வகையில் 1982-83ல் 54.18 இலட்சங்கள் வழங்கப்பட்டுள்ளன.1977-78முதல் 82-83 முடிய 35210 மாணவர்களுக்கு கடன் உபகாரச் சம்பளமாக மொத்தம் ரூ.257.83 இலட்சம் வழங்கப்பட்டுள்ளது.

படிப்புக் கட்டணச் சலுகை பெற வருமான வரம்பு நிர்ணயம் 1977-78ம் ஆண்டு முதல் நீக்கப்பட்டுள்ளது. மைய அரசு உபகார சம்பளம் பெறுவதற்கான உச்ச வரம்பு பெற்றோர் - பாதுகாவலர் ஆண்டு வருமானம் தற்போது ரூ. 12,000 ஆகும். மாநில அரசு உபகாரச் சம்பளத்துக்குத் தகுதி பெற பெற்றோரது வருமான வரம்பு ரூ. 3000லிருந்து ரூ.6000 ஆக தற்பொழுது உயர்த்தப்பட்டுள்ளது. உபகாரச் சம்பளத் தொகையை கல்வி நிறுவனத்தின் முதல்வரே வழங்குவதற்கு அதிகாரமளித்து அரசாணைகள் பிறப்பித்து அத்தொகையினை மாணவர்கள் விரைவில் பெறுவதற்கு தமிழக அரசு ஏற்பாடுகள் செய்துள்ளது.

கல்வியில் நல்ல ஆர்வம் காட்டும் மாணவர்களை ஊக்குவிக்கும் பொருட்டு (1) ரூ. 300 தனித் தகுதி மாணியமாகவும் (2) மாவட்ட அளவில் நல்ல மதிப் பெண்கள் பெறுபவர்களுக்கு ரூ. 800 லிருந்து ரூ. 960 வரையும் (3) காந்திஜி நினைவுத் தொகையான முதலாண்டுக்கு ரூ.1500ம் தொடர்ந்து மேலும் நான்கு ஆண்டுகளுக்கு ஆண்டொன்றுக்கு ரூ. 1000 வீதமும் சேர்த்து வழங்கப்படுகின்றன. சட்டப் படிப்பு முடித்தமாணவர்களுக்குத்தொழி

லில் ஈடுபட கடன் மானியத் தொகை வழங்கப்படுகிறது. பட்டதாரி மாணவர்களுக்குச் சிறப்புப் பயிற்சி அளித்த அதைத் திந்திய பணிகளில் சேர வாய்ப்பு ஏற்படுத்தும் நோக்கத்துடன் அவர்களுக்கு முன்னோடிப்பயிற்சி நிலையம் சென்னையில் ஆரம்பிக்கப்பட்டு நடைபெற்று வருகிறது. இதன் மூலம் அகைத்திந்தியப் பணிகளில் இதுவரை 44 நபர்கள் வேலை வாய்ப்புப் பெற்று பயனடைந்துள்ளார்கள்.

வேலை வாய்ப்பு:

தமிழக அரசு அலுவலகங்கள் மற்றும் அரசு நிறுவனங்களில் உள்ள வேலை வாய்ப்புகளில் இம்மக்களுக்கு 18 விழுக்காடு இடத்தை ஒதுக்கீடு செய்து அத்திட்டம் செயல்படுவதை ஆய்வு செய்வதற்காக மாண்புமிகு முதலமைச்சர் அவர்களின் தலைமையில் ஒரு மேல் மட்டக் குழு அமைக்கப்பட்டுள்ளது. இதனுடைய உட்குழுவொன்று அரசு இரண்டாவது செயலரின் தலைமையின் கீழ் ஏற்படுத்தப்பட்டு மேற்படி திட்டச் செயல்பாடுகளை அவ்வப்பொழுது கண்காணித்து வருகின்றது.

பொருளாதார மேம்பாடு

தாழ்த்தப்பட்ட மக்களின் பொருளாதார மேம்பாடுக்காகக் கீழ்க்கண்ட திட்டங்கள் செயல்படுத்தப்படுகின்றன.

விவசாயத்துக்காகப் பாசனக் கிணறு வெட்டுவதற்கு ரூ.5000 வரையிலும், உழவு மாடுகள், விதைகள் வாங்க ரூ. 600ம் வழங்கப்படுகிறது. இவற்றிற்காக 1983-84ம் ஆண்டில் 8.41 லட்சம் ரூபாய் ஒதுக்கப்பட்டுள்ளது.

தொழிற் பயிற்சி பெற்றவர்களுக்கு, கருமார், தச்சு, தையல், தோல் தைக்கும்தொழில்போன்ற இருபத்தொரு வகையான தொழில்களுக்கு இலவசமாகத் தொழிற் கருவிகள் வழங்குதவற்காக நடப்பு ஆண்டு ரூ. 9.40 இலட்சம் ஒதுக்கப்பட்டு மேற்படி கருவிகளை வாங்கி வழங்க ஆவன செய்யப்பட்டு வருகிறது.

சைக்கிள் கடைகள், உணவு விடுதி,மளிகை, அச்சகம் போன்ற 31வகை சிறு தொழில்கள் நடத்துவதற்குச் சிறுதொழில் கடன் வழங்கும் திட்டம் 1968-69 விருந்துசெயல்படுத்தப்படுகிறது. நடப்பு ஆண்டில் இதற்காக ரூ. 11.50 இலட்சம் ஒதுக்கப்பட்டுள்ளது.

கறவை மாடுகள் வாங்குவதற்கு ஆதி திராவிடர் பால் வழங்கும் கூட்றவு சங்கங்கள் ஆங்காங்கு அமைக்கப்பட்டு அங்கத்தினர் பங்குக்காக உத்வித் தொகை ரூ. 500லிருந்து ரூ.1500 வரை மான்யம் வழங்கப்பட்டுள்ளது. மற்றும் பல்வேறு கூட்டுறவு சங்கங்கள், கூட்டுறவு நூற்பாலைகள் முதலிய கூட்றவு நிறுவனங்கள் ஏற்படுத்தி பெருமளவில் ஆதி திராவிடர் மற்றும் பழங்குடி மக்களுக்கு வேலை வாய்ப்புகள் கிடைப்பதற்கு வழி வகைகள் செய்யப்பட்டு வருகின்றன. மேலும் அரசு நிலங்களை பயிரிநிலங்களை தகுதி பெற்ற ஆதி திராவிடர் மற்றும் பழங்குடி மக்களுக்கு ஒப்படை செய்தும் அவர்களுக்கும் மற்றும் இந்த வகுப்புகளைச் சேர்ந்த நிலம் உள்ளவர்களுக்கும் விவசாயக் கிணறுகள் ஆழ் குழாய்க் கிணறுகள் முதலிய அமைத்து விவசாயத் துறையில் முன்னேறுவதற்கும் வழி வகை செய்யப்பட்டுள்ளது. இந்த மாநிலத்தில் செயற்படுத்தப்படும் பல்வேறு திட்டங்கள் ஆதி திராவிட மக்களுக்கு வருமானம் ஏற்படும் வகையில் அமைந்துள்ளன.

கல்யாணசுந்தரம்

சமூநாயத்தின் அடிப்படை

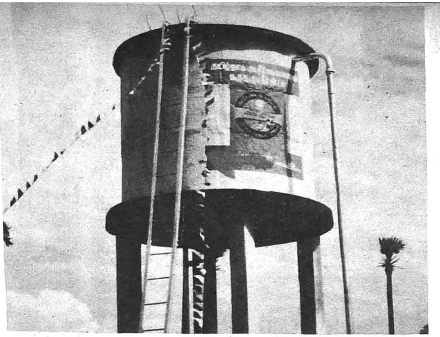

வசதிகளான வீட்டுமனை, வீட்டு வசதி, பொதுச் சுகாதாரம், குடி நீர்க் கிணறு, மின் வசதி மற்றும் இணைப்புச் சாலைகள் இவை களை எல்லா ஆதி திராவிட குடியிருப்புகளுக்கும் தமிழக அரசு அமைத்துக் கொடுத்துள்ளது.

வீட்டு வசதி

இத்திட்டத்தை விரைவுபடுத்தும் பொருட்டு 1973-74ஆம் ஆண்டு தமிழ்நாடு வீட்டு வசதி வளர்ச்சிக் கழகம் ஆரம்பிக்கப்பட்டு வீடு கட்டும் பணி இந்தக் கழகத்திடம் ஒப்படைக்கப்பட்டுள்ளது. இதுவரை தமிழ்நாடு ஆதி திராவிடர் வீட்டு வசதி நிறுவனத்திற்கு 1979-80 முதல் 1982-83க்கான நிதி ஒதுக்கீடான ரூ. 5.70 கோடி வழங்கப்பட்டு (குலை மாதம் 1983 வரை) 323 வீடுகள் கட்டி முடிக்கப்பட்டுள்ளன. மேலும் 4,709 வீடுகள் கட்டப்பட்டு வருகின்றன.

சலவைத் துறைகளை சுன்னியாகுமரி, செங்கோட்டை வட்டம் (இருநெல்வேலி மாவட்டம்) இவைகளில் ஆண்டு ஒன்றுக்கு இரண்டு வீதம் கட்டும் திட்டம் 1978-79லிருந்து செயல்படுத்தப்படுகிறது.

தீண்டாமை ஒழிப்பு

குடியுரிமைப் பாதுகாப்புச் சட்டம் 1976ஆம் ஆண்டு முதற் கொண்டு செயல்படுத்தப்படுகிறது. இதைக் கண்டிப்புடனும் தீவிரமாகவும் செயல்படுத்த காவல்துறை துணை இன்ஸ்பெக்டர் ஜெனரல் பதவித் தரத்தில் அதிகாரி ஒருவர் நியமிக்கப்பட்டு இருபது சுற்றுக் காவல் படைகள் அமைக்கப்பட்டுள்ளன. நான்கு தனி நீதி மன்றங்களும் அமைக்கப்பட்டுள்ளன. ஆதிதிராவிட சமுதாயத்தினைச் சார்ந்தவர்களுக்கு இலவசச் சட்ட உதவி கிட்டுவதற்கும் தமிழக அரசு வழிவகைகள் செய்துள்ளது.

கலப்பு மணம் புரிந்துகொண்ட ஆதி திராவிட மக்களை ஊக்கு விப்பதற்காக ரூ. 4000 ரொக்க மானியம், ரூ. 300 திருமணச் செலவுக்கு, பாராட்டு பத்திரம், 8 கிராம் தங்கப் பதக்கம் (14 காரட்) மற்றும் இதர வீட்டு வசதி அத்தம்பதியின் குழந்தைகளுக்கு மருந்துவக் கல்வியில் முன்னுரிமை முதலிய சலுகைகளும் வழங்கப்படுகின்றன.

சிறப்பு உட்பகுதித் திட்டம்

1980-81ல் ஆரம்பிக்கப்பட்ட இத்திட்டம் ஆண்டு ஒன்றுக்கு 1.8 வட்சம் குடும்பங்கள் வீதம் 1980 லிருந்து 1985 வரை மொத்தம் 9 லட்சம் குடும்பங்களை பல் வேறு அரசுத்துறை மற்றும் நிறுவனங்களில் செயல்படுத்தி வரும் பல முனைத் திட்டங்களின் மூலம் வறுமைக் கோட்டுக்கு மேலே கொண்டு வரும் இலட்சியத்துடன் இதுவரை 2,88,828 குடும்பங்களுக்கு உதவி செய்யப்பட்டுள்ளது.

பழங்குடியினர் துணைத் திட்டம்

தமிழ்நாட்டிலுள்ள மொத்த மக்கட் தொகையில் 1.07 சதமாகப் பழங்குடியினர் இருந்த போதிலும், தமிழக அரசு ஆதி திராவிடர் நலனுக்கெனச் செயற்படுத்தப்படும் சிறப்பு உட்பகுதித் திட்டத்தினைப் போல பழங்குடியினரின் முன்னேற்றத்திற்காகப்பழங்குடியினர்துணைத் திட்டத்தின் கீழ் சிறப்பு நடவடிக்கைகள் எடுத்துள்ளது. இத்துணைத் திட்டம் 1976-77ஆம் ஆண்டிலிருந்து செயற்படுத்தப்பட்டு வருகிறது. 1976-77ஆம் ஆண்டில் ரூ. 101.82 இலட்சமாக இருந்தது. 1983-84ஆம் ஆண்டில் ரூ. 600.58 இலட்சமாக உயர்ந்துள்ளது. இத்திட்டத்தின் படி பல்வேறு அரசுத் துறைகள் செயற்படுத்தி வரும் பலமுனைத் திட்டங்கள் அதாவது தோட்டக்கலை, கூட்டுறவு, கால்நடை வளர்ப்பு, வலவளப் பாதுகாப்பு முதலியவற்றின் மூலம் வறுமைக் கோட்டிற்குக்கீழிருக்கும்பழங்குடி மக்களில் 50 விழுக்காடு அதாவது 15,000 குடும்பங்களை வறுமையிலிருந்து மீட்டு நல்வாழ்வு வாழச் செய்வதற்குத் தமிழக அரசு அரும்பாடுபட்டு வருகிறது.

சுருக்கப்படம் சிந்தனை

தீர்ந்தது

திருச்சி மாவட்டத்தில் அம்மாப் பேட்டை ஊராட்சி ஒன்றியத்தைச் சேர்ந்த சிக்கப்பட்டு என்ற கிராமத்தில் 50 ஆண்டுகளுக்கு மேலாக வெட்டப்பட்டமல், அதன்விளைவாக பிரச்சினைகளில் சிக்கல்களில் சிக்கியிருந்த அப்பகுதி மக்களின் குறை நீங்கும் வகையில், அவ்வூரிலுள்ள வாய்ப்புத் தற்போது தேசிய ஊரக வேலை வாய்ப்புத் திட்டத்தின் மூலம் ஆழப்படுத்தப்பட்டு, ஊர் மக்களுக்கு கால்நடைகளுக்குப் பயன்படுகிறது.

4 ஏக்கர் 60 சென்ட் பரப்பளவு உள்ள குளத்தில் நான்கு கரைகளையும் பலப்படுத்தியதால், கரையில் தென்னங்கன்றுகள் நடவும் ஏற்பாடு செய்யப்பட்டுள்ளது. இதுபோன்று இவ்வொன்றியத்தில் சுமார் 30 குளங்கள் உள்ளன. இவையனைத்தும் சுமார் செலவில் ஆழப்படுத்தப்பட்டன. இதன் மூலம் 20 ஆயிரம் மனிதச் சக்தி 36 ஆயிரம் ரூபாய் செலவில் 36 ஆயிரம் மனிதச் சக்தி நாட்கள் பயன்படுத்தப்பட்டுள்ளன.

தமிழகத்தில் சமூக நலக்காடுகள்

நேற்று இன்று நாளை

நேற்று :

பண்டைத்தமிழர் காடுகளின்பால் கொண்டிருந்த பற்றினால் குறிஞ்சி,முல்லை, மருதம், நெய்தல், பாலை என நான்கு வகைப்படுத்தி வைத்தனர்.

''பயன்மரம் உள்ளூர்ப் பழுத்தற்றால்
செல்வம்
நயனுடையான் கண் படின்''

என்ற வள்ளுவரின் வாக்கின்படி பயனுள்ள மரங்களை உள்ளூரில் வளர்த்துவரும் பாங்கினை சங்க இலக்கியங்களிலேயே காணலாம். சமூக நலக்காடுகள் தொன்றுதொட்டு நிலவும் ஒரு விரிவான கலாச்சார மரபின் ஒரு எடுத்துக்காட்டு என்று கூறினால் மிகையாகாது.

ஊர் பொது இடங்கள், குளக்கரைகள், கோவில் வளாகங்கள் போன்ற பல்வேறு இடங்களில் பனை மரம், இலுப்பை, மா, அரசு போன்ற பல் வகை மரத் தோப்புகளை வளர்ப்பதினை நம் முன்னோர் நன்கு அறிந்திருந்தனர். இத்தகைய மரங்களின் வாயிலாக தமது அன்றாடத் தேவையை சுடு செய்தும் வந்தனர். இத்துடன் அல்லாமல் வானளாவிய புளிய மரங்களைச் சாலை ஓரங்களிலும், நடந்து செல்வோர் மற்றும் பயணிகளின் நிழலுக்காகவும், பறவைகளின் புகலிடத்திற்காகவும் நட்டு வந்தனர். மேலும் 'வேம்பு, வில்வம், இலுப்பை, அரளி போன்ற மரங்களை வெட்டுவது அவர்களது சமய நம்பிக்கைக்கு முரணானது என்றும் கருதினர். ஆனால் காலப் போக்கில் மக்கள் தொகைப் பெருக்கத்தினாலும் எரிபொருள் பற்றாக் குறையினாலும் ஊர்ப் பொது இடங்களில் இருந்த மரங்களும், தனியார் நிலங்களிலுள்ள மரங்களும்,வெட்டப்பட்டன. இதனால் கிராம மக்களின் மேய்ச்சல், பசுந்தாள் உரம் மற்றும் இதர தேவைகளுக்கு உள்ளூரில் சடு செய்ய முடியாத நிலை ஏற்பட்டது.

இத்தகைய சூழ்நிலை கிராமப் பொருளாதாரத்திற்கு ஊறு விளைவித்ததோடு அன்றி, அருகாமையிலுள்ள காப்புக் காடுகளிலிருந்தும் மரங்கள் வெட்டப்பட்டு அழிக்கப்பட்டதால், சுற்றுப்புறச் சூழ்நிலையில் மாறுதலை ஏற்படுத்தியதை நாம் கண்கூடாக அறிவோம்.

இதுபோன்ற சீர்கேடுகளை ஓரளவிற்குச் சீர் செய்யும்பொருட்டு, தமிழக வனத்துறை காப்புக் காடுகளில் மரங்கள் வளர்க்கும் பணியுடன், காப்புக் காடுகளுக்கு வெளியே அதாவது பல்வேறு அரசுத் துறைகளுக்குச் சொந்தமான நிலங்களிலும் ஊராட்சிகளுக்குச்சொந்தமான நிலங்களிலும் மரங்கள் வளர்க்க 1960-ஆம் ஆண்டில் சோதனைத் திட்டமிட்டு நாளடைவில் சிறிது சிறிதாக விரிவுபடுத்தப்பட்டது.

1960-61லிருந்து 1980-81 வரை சுமார் 1.69 இலட்சம் எக்டேர் பரப்பில் மரங்கள் நடப்பட்டு பராமரிக்கப்பட்டன. மேலும், சாலை கால்வாய், ஏரி ஓரங்களிலும் மரங்கள் சுமார் 3600 கிலோ மீட்டர் நெடுகில் வளர்க்கப்பட்டன. மக்களை மரங்கள் நட ஊக்குவிக்கும் பொருட்டு சுமார் 107 இலட்சம் மரக் கன்றுகள் இலவசமாகவும் மிகச் சொற்பவிலையிலும் மக்களுக்கு அளித்தும், அவர்களது நிலங்களிலும், தோட்டங்களிலும் மரங்களை வளர்க்க ஊக்கமளிக்கப்பட்டது. இந்த இருபது ஆண்டுக்காலத்தில் சுமார் 770 இலட்சம் செலவிட்டு மரங்கள் வளர்க்கப்பட்டன. இம்மரங்கள் காலக்கெடுவில் வளர்ந்து, 8 அல்லது 10 ஆண்டுகளுக்கு மேற்பட்ட மரங்களை வெட்டி அதனால் ரூ. 196 இலட்சம் அளவிற்கு அரசுக்கு வருவாய் கிடைத்துள்ளது.

வருகிற ஆண்டுகளில் இதை விட அதிகமாக கிடைக்குமென எதிர்பார்க்கப்படுகிறது.

த. அச்சையா
வனத்துறைத் தலைவர்

அப்படி கிடைத்த வருவாயில் ஊராட்சி நிலங்களில் தோட்டங்களை வெட்டியதில் கிடைத்த வருவாயில் சரிபாதித் தொகையை ஊராட்சிகளுக்கு பகிர்ந்தளிக்கப்பட்டது, சுமார் ரூ. 20 இலட்சம் அளவிற்கு மேலாகும்.

இன்று :

மேற்கூறிய திட்டங்கள் கடந்த 20 ஆண்டுகளாகச் செயல்படுத்தப்பட்டு வந்தாலும், ஒரு சில கிராம மக்களிடமிருந்து மேய்ச்சல் நிலங்கள் இல்லாமல் போகின்றன என்றும் பயிர் செய்யும் ஏழை மக்களை வெளியேற்றி விடுவார்களோ என்ற பயத்தினால் எதிர்ப்புகள் தெரிவித்தார்கள். ஆனால் இன்று அனேக கிராம மக்கள் இத்திட்டத்தினை மேலும் விரிவுபடுத்த ஆர்வம் காட்டுகின்றனர். தவிரவும் மொத்த மாநிலப் பரப்பில் 16.7 விழுக்காடு அதாவது சுமார் 21 இலட்சம் எக்டேர் நிலப்பரப்பு காடுகளின் கீழ் உள்ளது.

ஏரியில் தண்ணீர் நிரம்பியிருந்தாலும் கருவேல மரங்கள் அடர்ந்து வளர்கின்றன.

நிலப்பரப்பில் காடுகள் மூன்றில் ஒரு பகுதிக்கு குறைவாகவே உள்ளது என்ற காரணத்தினாலும் மக்களின் எரிபொருள் தேவையையும், சிறு மரங்கள் தேவை மற்றும் காடுகளின் வளத்தைப் பெருக்கிடல் போன்ற பல வகை நோக்கங்களுடன் அடங்கிய ஒரு திட்டம் 1981-82ல் தயாரிக்கப்பட்டு 'சிடா' உதவியுடன் ரூபாய் 45 கோடி மதிப்பில் 5 ஆண்டு காலத்தில் 1,76,480 எக்டேர் பரப்பில் மரங்கள் நடவும், சுமார் 6075 கி.மீ. நெடுவெளி சாலை மற்றும் காவ்வாய் மற்றும் ஏரி ஓரங்களில் மரங்கள் நடவும், மக்கள் அவரவர்களது நிலங்களிலும் வீட்டு கொல்லைப்புறங்களிலும் விவசாயத்திற்கு ஒவ்வாத நிலங்களிலும் மரங்கள் நடவும் சுமார் 501 இலட்சம் கன்றுகள் விநியோகிக்கவும் திட்டமிடப்பட்டு தற்பொழுது இத்திட்டமானது வெற்றிகரமாக மூன்றாவது ஆண்டில் பீடு நடைபோட்டு வருகிறது.

கடந்த இரண்டு ஆண்டுகளில் இத்திட்டங்களின் மூலம் ஏற்பட்ட முன்னேற்றங்கள் கீழ்க்கண்ட அட்டவணையில் கொடுக்கப்பட்டுள்ளன:

தோட்டங்களின் வகை	எழுப்பப்பட்ட பரப்பளவு 1981-82ஆம் ஆண்டு	1982-83ஆம் ஆண்டு	1983-84ஆம் ஆண்டு
1. ஊரகத் திட்டம்			
அ. வட்டாரத் தோட்டங்கள்	7700 எக்.	6369 எக	8400 எக்.
ஆ. தொடர் தோட்டங்கள்	161 கி.மீ.	132 கி.மீ.	435 கி.மீ.
இ. செடிகள் வழங்குதல்	6.29 இலட்சம்	33.55 இலட்சம்	180 இலட்சம்
2. அரண்மரத் தோட்டம்	378 எக்.	87 எக்.	110 எக்.
3. சிடா உதவி சமூகக் காடுகள் திட்டம்			
அ. புறம்போக்கு	4304 எக்.	5534 எக்.	5950 எக்.
ஆ. தீவனத் தழைத் தோட்டங்கள்	37 எக்.	362 எக்.	660 எக்.
இ. கால்வாய் ஓரம்	845 கி.மீ.	683 கி.மீ.	655 கி.மீ.
ச. ரயில்பாதை ஓரம்	691 கி.மீ.	355 கி.மீ.	375 கிமீ.
உ. பாதையோர நிழல்தரும் மரங்கள்	834 கி.மீ.	816 கி.மீ.	835 கி.மீ.
ஊ. மரம் வளர்ப்பு 'ஊக்குவிப்புத் திட்டம்' (எண் இலட்சத்தில்)	—	37.67	63.00
எ. மரம் வளர்ப்பு 'விரிவாக்கத் திட்டம்' (எண் இலட்சத்தில்)	31.29	74.21	185.0
ஏ. குளக்கரையோரம்	9347 எக்.	22887 எக்.	22800 எக்.
மொத்தம் எக்டர்	31766	35239	37920
கி.மீ.	2531	1986	2300
வழங்கிய கன்றுகள் (இலட்சத்தில்)	37.59	145.43	428.00

கடந்த 20 ஆண்டுகளாகச் செயல்படுத்தப்பட்ட சமூக நலக்காடுகள் திட்டத்திற்கும், தற்பொழுது இரண்டாண்டுகளாக சீராக உதவியுடன் செயல்படுத்தப்பட்டு வரும் சமூகக் காடுகள் திட்டத்திற்கும் சில புதுமையான வேறுபாடுகளைக் காணலாம். அவையாவன:

1. இப்புதிய திட்டம் ஆரம்பிக்கும்முன் ஊராட்சி நிலங்களில் எழும்பிய தோட்டங்களுக்கு மட்டும் ஊராட்சிகளுக்கு வருவாயில் 50 விழுக்காடு கொடுக்கப்பட்டு வந்தது. ஆனால் இத்திட்டத்தில் பொதுமக்கள் தீவிரமாகப் பங்கேற்பதற்காக ஊராட்சி நிலங்களில் மட்டுமின்றி அரசுத்துறையைச் சார்ந்த எல்லா நிலங்களிலும் எழும்பின தோட்டங்களின் மூலம் கிடைக்கும் வருவாயில் 50 விழுக்காடு வீதம் பகிர்ந்தளிக்க தற்பொழுது அரசு முடிவு செய்துள்ளது.

2. பொதுமக்களுக்குச் சலுகை விலையில் மரக்கன்றுகள் வழங்கியதனை ஒரளவிற்கு நீக்கி ஒவ்வொரு குடும்பத்திற்கும் சுமார் 500 கன்றுகள் வரை இலவசமாக வழங்கும் திட்டத்தை மேற்கொண்டதால், 1981-82ல் 6148 குடும்பங்களும் 1982-83ல் 30698 குடும்பங்களும் இதனால் பயனடைந்துள்ளன. இக்குடும்பங்களுக்கு கன்றுகள் இலவசமாக வழங்குவதுடன் தொழில் நுட்ப ஆலோசனைகளும் இலவசமாக வழங்கி நன்கு பராமரித்து உயிருடன் இருக்கும் மரங்களின் எண்ணிக்கைக்குத் தகுந்தவாறு இக் குடும்பங்களுக்கு ஊக்கத் தொகையும் வழங்க இத்திட்டம் வகை செய்கிறது.

3. இத்திட்டத்தில் கிழ் 2 சி பட்டா, அதாவது மரங்களை அரசு நிலங்களில் வளர்க்கும் மக்களுக்கு அதன் மூலம் கிடைக்கவிருக்கும் பலனை அனுபவிப்பதற்கான உரிமைச் சான்று வழங்கவும் அரசு தீர்மானித்துள்ளது.

4. இத்திட்டத்தில் பொதுமக்கள் பெருமளவில் பங்கேற்பதற்கும் இத்திட்டத்தின் கொள்கைகளை நிர்ணயிப்பதற்கும் மாநில அளவிலும்,மாவட்டரீதியிலும், கிராம மட்டத்திலும் குழுக்கள் ஏற்படுத்தப்பட்டுள்ளன. மாநிலக் குழு வனத்துறை அமைச்சரின் கீழ் இயங்கும். இக்குழுவில் மக்களின் சார்பில் 8 பேர் அங்கத்தினர்களாக உள்ளனர். மாவட்டரீதியில் ஏற்படுத்திய குழு மாவட்ட ஆட்சியாளரின் தலைமையின் கீழ் இயங்கும். இதிலும் மக்கள் பிரதிநிதிகள் உண்டு. கிராம அளவினான குழுவில் அவ்வவ்வூர் கிராம மக்கள் பங்கேற்கின்றனர். இப்பிரதிநிதிகளில் பெண்களுக்கும் முக்கியத்துவம் கொடுக்கப்பட்டு இதுவரை 292 பெண் உறுப்பினர்கள் கிராமக் குழுக்களில் இடம் பெற்றுள்ளனர்.

5. இத்திட்டத்தைச் செயல் படுத்தும் போது பல்கலைக் கழகங்கள், கல்வி நிறுவனங்கள், ஆராய்ச்சி நிறுவனங்கள் போன்ற நிலையங்களின் ஒத்துழைப்புடன், நிலையங்களை இத்திட்டத்தில் ஈடுபடுத்தி திட்டம் செய்படட் வரும் முறையினை ஆய்வு செய்து அறிக்கைகள் பெற்று, குறைகள் ஏதேனும் இருந்தால் அவைப்போதுகளைய நடவடிக்கைகள் எடுக்கவும் இத்திட்டம் வகை செய்கிறது. இதுபோன்ற பல புதுமைகள் இத்திட்டத்தின் கீழ் புகுத்தப்பட்டு வனத்துறை மூலம் ஆர்வத்துடன் இத்திட்டம் செயல்படுத்தப்பட்டு வருகிறது.

6. இத்திட்டம் மக்களால் மக்களிடமிருந்துக்காக மக்கள் ஏற்படுத்திய திட்டமாகும். இதனை நிறுவிக்கும் பொருட்டு மக்களைப்

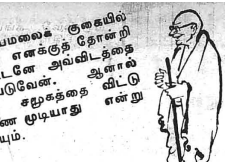

பெருமளவில் பங்கேற்க இத் திட்டம் வகை செய்துள்ளது.

தனி நபர் பங்கு :

இத்திட்டத்தின் கீழ் இரண்டு துணைத் திட்டங்களான மர வளர்ப்பு விரிவுத் திட்டம், மர வளர்ப்பு-ஊக்குவிப்புத் திட்டம் ஆகிய இரண்டு திட்டங்களின் கீழ் மக்கள் வனத்துறையில் இருந்து மரக்கன்றுகளைப் பெற்று இத்திட்டத்தில் பங்கேற்கலாம்.

மாணவர்களின் பங்கு :

பொதுவாக நகரங்களிலும், கிராமங்களிலும் மரங்களை வளர்க்க வேண்டும், சுரப்பாற்றை வேண்டும் என்று ஒரு சமூகம் ஒப்பிய பொறுப்பு எதுவும் இல்லாத காரணத்தினால் கடந்த காலங்களில் மரங்களை வளர்க்கவும், பேற்றுவதுமாகிய பணி பெருமளவில், நடைபெறாமல் வந்ததை நாம் நன்கு அறிவோம். எனவே இன்றைய இளம் சமுதாயத்தினருக்கு மரங்களினால் ஏற்படும் நன்மைகளை உணர்த்தி அவர்களையும் இத்திட்டத்தில் பங்கேற்று மரங்களைப் பேற்றுறி வளர்க்கவும் ஈடுபடுத்த வேண்டியது அவசியமாகிறது. இதற்காக சமூக நலப்பிரிவு அலுவலர்கள் சோதனையாக சில பள்ளிகளைத் தேர்ந்தெடுத்து அங்கு படித்துவரும் இளம் குழந்தைகளுக்கு மரங்கள் வளர்க்க வேண்டியதன் அவசியத்தை எடுத்துக் கூறி பள்ளிகளிலேயே பெண்கள் நாற்றங்கால் வளர்க்க இத்திட்டத்தின் கீழ் உதவி செய்துள்ளது. அதன்படி மதுரை மாவட்டத்தில் நீ கல்லுப்பட்டி மேல் நிலை பள்ளி, செங்கல்பட்டு மாவட்டத்தில் பச்சாத்தபுரம், பேரங்காகுளம், ஓரக்காடு, வேம்பேடு, எடக்குப்பம், நாம்பரம் ஊராட்சிப் பள்ளிகள்லும், கோவை மாவட்டத்தில் பெரியநாயக்கன் பாளையம், இராமகிருஷ்ணா மிஷன் வித்யாலயா ஆகிய பள்ளிகளின் மாணவர்கள் பங்கேற்று பேற்றுத்தக்கது. மேலும் சேலம் சாரதா பெண்கள் கல்லூரி, திருநெல்வேலி மாவட்ட சங்கரன்கோவில் டி.என்.பி. கல்லூரி மாணவ மாணவிளது முயற்சியால் மரங்கள் நடப்பட்டன என்பதும் மற்றுமொரு முக்கிய அம்சமாகும்.

பல்வேறு நிறுவனங்களின் பங்கு :

பாரதியார், பாரதிதாசன் போன்ற பல் கலைக்கழகங்கள் மற்றும் கோவையிலுள்ள மனையியல் கல்லூரி, பொறியியல் கல்லூரி, மருத்துவக் கல்லூரி, வன இயல் கல்லூரி ஆகியவைகள் இத்திட்டத்தின் கீழ் பங்கேற்க முன்வந்து பாரதியார் பல்கலைக்கழக முகாமில் பத்தாயிரம் குழிகள் மாணவர்களைக் கொண்டு வெட்டி 1982-83ல் செடிகள் நடப்பட்டுள்ளன. இதில் கோவை வரதராஜபுரம், பி.எஸ்.ஜி. கலைக் கல்லூரி மாணவர்களும் ஒக்கேற்றனர். நாட்டு நலப்பணித் திட்டத்தைச் சார்ந்ததேவை மாணவர் படை மாணவ மாணவி

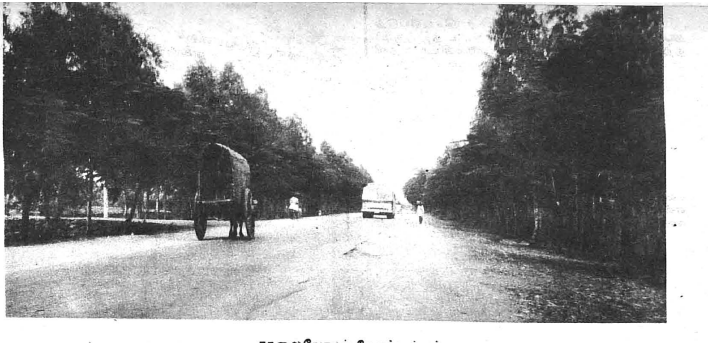

சாலையோரத் தோட்டங்கள்

ஆகியோர், ஊக்கம் காட்டி மரங்கள் நடும் பணியில் ஈடுபட்டுக் கொண்டிருக்கின்றனர். மேலும் வரும் ஆண்டுகளில் இது போன்ற பல்வேறு நிறுவனங்களும் பெருமளவில் பங்கேற்கும் என எதிர்பார்க்கப்படுகிறது.

பெண்களின் பங்கு :

சமூகக் காடுகள் திட்டத்தை நன்கு நிறைவேற்ற மாதர்களின் பங்கும் அதிக அளவில் தேவைப்படுகிறது. இத்திட்டத்தில் நாற்றங்கால் வளர்ப்புப்பணியும் மற்றும் தோட்டங்களில் களை எடுத்தல், செடி நடுதல், நீர் ஊற்றுதல், பை நிறைத்தல், செடிகளை ஓரிடத்திலிருந்து மற்றொரு இடத்திற்கு எடுத்துச் செல்லுதல் போன்ற பல்வேறு பணிகளில் பெண்களுக்கு முக்கியத்துவம்கொடுத்து அவர்களுக்கு ஊக்கம் அளிக்கப்படுகிறது. இது தவிர, கிராமங்களில் அமைக்கப்படும் சமூகக் காடுகள் குழுக்களிலும் அவர்கள் பிரதிநிதிகளாக நியமிக்கப்படுகிறார்கள். நன்கு படித்த பெண்கள் மாதச் சம்பளத்தில் கிராமக் காடுகள் ஊழியர்களாகவும் நியமிக்கப்படுகின்றனர். இதுபோன்ற ஊழியர்களுக்கு இலவசமிதி வண்டியும் வழங்கப்படுகிறது. இது வரை பல்வேறு இடங்களில் 59 பெண்கள் சமூகக் காடுகள் ஊழியர்களாகவும், 292 பெண்கள் கிராம சமூக நலக்காடுகளின் குழுக்களில் பிரதிநிதிகளாகவும் தேர்ந்தெடுக்கப்பட்டுள்ளனர்.

மேலும், இவர்கள் தங்கள் குழந்தைகளை அவரவர்களது வீட்டுத் தோட்டங்களில் ஒரு குழந்தைக்கு ஒரு மரம் என நட்டு அவர்கள் அவற்றை நன்கு பாதுகாக்க அவர்களது குழந்தைகளை ஊக்குவித்து இத்திட்டம் வெற்றி பெற உதவி செய்வார்.

இத்திட்டத்தின் கீழ் இதுவரை செய்யப்பட்ட வேலைகள் இதில் ஒவ்வொருவரின் பங்கு போன்ற அறிவியல் விஷயங்களை மக்களுக்கு எடுத்துரைப்பதற்கென்று ஒரு விளம்பரப்பிரிவு வனத்துறையில் இயங்கி வருகிறது. இந்தப் பிரிவு அவ்வப்போது செடிகள் நடும் முறை, மரங்களை வளர்ப்பதற்கான முறைகள் போன்றவைகள் அவ்வப்போது துண்டு வெளியீடு மூலமாகவும் ஒலி, ஒளி காட்சிகள் மூலமாகவும் பிரசாரம் செய்து வருகிறது. மக்களின் எதிர்கால நன்மைகளுக்கு மரங்கள் மிக அவசியமானது என்ற கருத்தினை மேலும் பெருமளவில் மக்களுக்கு எடுத்துக் கூற தனியாக ஒரு நிழல் படமும் தயாரிக்க நமது அரசு உத்தேசித்து நடவடிக்கைகளை எடுத்து வருகிறது.

நாளை :

சமூக நலக்காடுகளினால், நம் எதிர்காலமும் ஒரு பொற்காலமாக விளங்கும் என்பது திண்ணம். சுவீடன் நாட்டு உதவியுடன் சமூகக் காடுகள் திட்டத்தின் முதற்பகுதி 1985-ல் நிறைவுபெறுகின்றது. அது மேலும் 5 ஆண்டுகளுக்கு இரண்டாம் கட்டமாகத் தொடர வாய்ப்புள்ளது. குறிப்பாகக் கானகத் துறையினர் தாமாகத் தோட்டங்களை சடுபடுத்தும் நிலையினை விட்டு மக்களும் பல்வேறு அமைப்புகளும் தோட்டங்களை எழுப்புவதில் சடுபடுவதற்கு உறுதுணையாக இருந்து அவற்றிற்குத் தொழில் நுட்ப உதவி போன்றவற்றை நல்குவதில் சடுபாடு ஏற்படும் என எதிர்பார்க்கப்படுகிறது.

சமூகக் காடுகள் குறித்து ஆராய்ச்சி மேலும் விரிவடைந்து பல புதிய வகைகளைக் கண்டுபிடித்து நடைமுறைக்குக் கொண்டு வர வாய்ப்பு ஏற்படுமெனவும் நடப்பட்ட மரங்களைப் பேணிக்காப்பதில் தனிக்கவனம் செலுத்தி, மரங்களின் விளை பொருட்களை அறிவியல் சார்ந்த நிலையில் சேகரித்து அவற்றை விற்பனை செய்வதில் முன்னேற்றம் ஏற்படுமெனவும் எதிர்பார்க்கப்படுகிறது.

காடுகளுக்கும் மழைக்கும் உள்ள சம்பந்தத்தை அண்மையில் அமேசான் காடுகளில் ஆய்வுக்குப் பிறகு அறிஞர்கள் வெளியிட்டுள்ளனர். எனவே சுற்றுப்புறச் சூழ்நிலையின் மேம்பாட்டிற்காகவும் மக்களின் சுய தேவைகளைப் பூர்த்தி செய்வதற்கும் நாம் அனைவரும் பெருமளவில் மரங்கள் வளர்த்து நாட்டின் செழிப்பை வளமாக்கப் பாடுபடுவோம் என அனைவரும் உறுதி எடுப்போமாக!

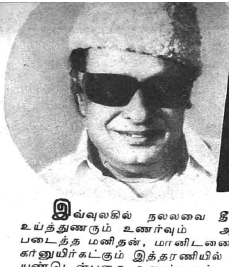

வனவிலங்கு வார விழா - மாண்புமிகு முதல்வரின் வேண்டுகோள்

இவ்வுலகில் நலலவை தீயவை என்று உய்த்துணரும் உணர்வும் படைத்த மனிதன், மானிடனைப் போலவே காணுயிர்கட்கும் இத்தரணியில் வாழ உரிமை யுண்டென்பதை உணர்வதும், அவ்வுணர் வினால் உந்தப்பட்டு செயல்படுவதும் ஜீவ காருண்ய செயலாகும். அவை நமது கடமையுமாகும்.

மனிதனின் வலிய மேலாநிக்கத்தினால் அடித்தள இயிரினங்கள் வாடி நலிந்து மெலிந்து இயற்கைச் சூழலில் தவிப்புக்குள் ளாக்கப்பட்டுள்ளன. தற்போது ஏற்பட் டுள்ள விழிப்புணர்வு காரணமாக இப்பூமியில் வாழும் உயிரினங்கள் இத்தரணியில் ஒன்றி னைந்து உருவாக்கப்பட்ட இயற்கை இயல்பு என்ற உண்மை உணரப்பட்டுள்ளது. இவ் வுண்மையைத்தான் பழங்காலத்தில் நம் நாட்டு மன்னர்கள், அறிவாற்றல் படைத்த சான்றோர் இலக்கிய மேதைகளும் வலியுறுத்தி வந்தனர். பிற உயிரினங்களுக்கு நாம் பொறுப்பாளிகள் என்ற உண்மையை அச் சான்றோர் தங்கள் செயலில் நிரூபணம் செய் தனர்.

நம்நாட்டில் 350 வகை பாலூட்டிகளும், 1200 வகை பறவையினங்களும் 225 வகை ஊர்வனவும், 15,000 வகை மரம், செடி, கொடிகளும், 20,000 வகை பூச்சி வகைகளும் உள்ளன. வேத காலத்திலிருந்தே மிருகங் களும் பறவைகளும் பல மதக் கோட்பாடு களால் பாதுகாக்கப்பட்டு வந்துள்ளன.

சங்க கால இலக்கியத்திலும் முறம் கொண்டு புலியைத் துரத்திய தமிழ்க்குறத்தி, இராமாயணத்தில் வரும் மாயமானும், அனு மானும், சந்தன மரத்தில் உரலும் யானைத் தந்த உலக்கையும், தாம்புலத்தில் கடல் பவமும், கண்ணாம்புக்குப் பதிலாக பயன் பட்டு வந்தவை செய்யுள் வடிவாக படைக்கப் பட்டு, வன உயிரின் பண்டைக் காலத்திய செழிப்பை நமக்கு எடுத்துக் காட்டியது.

காலப்போக்கில் வனவிலங்குகள் பால் கொண்டிருந்த பாசமும், இரக்கமும் சற்று குறையத் தொடங்கியதின் விளைவாக காணு யிர் பாதிக்கப்பட்டது. அணி இரட்டி, பொரு ளீட்டி வனவிலங்குகளை அழிப்பது அர்த்த மற்ற அறியாமைச் செயலாகும். மனிதனுக்கு இப்பூவுலகில் வாழ எத்தனை உரிமை உண்டோ வனவிலங்குகட்கும் அத்தனை உரிமை உண்டு.

வனங்களும், வன உயிரினங்களும் படைப் பின் அதிசயங்கள். நம் தமிழ் நாட்டில் வண்ணத்தால், வடிவத்தால் காணப்படும் பல வகைப்பட்ட மரம், செடி கொடிகளும் வனவிலங்குகளும் மனித இனத்திற்குப் பயன் பட்டு வருகிறது. காடுகளையும் காடுளைச் சார்ந்த வனவிலங்குகளையும், மரம், கலைச் சாரம், சுற்றுலா மற்றும் பொருளாதார அடிப் படையில் காப்பாற்ற வேண்டும்.

நம்நாடு சுதந்திரமடைந்த பின்பு ஏற் பட்ட புரட்கிரமான மாறுதல்களினால் தேசிய வனக்கொள்கையும், 1952ம் ஆண்டு திருத்தி அமைக்கப்பட்டுள்ளது. சூழல், சூழலைச் சார்ந்த இயற்கைச் சமநிலை பாதிக் கப்படாத வகையிலும் வனச் செல்வத்திற்குக் குந்தகம் ஏற்படாத வகையிலும், காணுயிர் கட்கு இன்னல்கள் ஏற்படாவகையிலும் சுற்றுலா வருபவர்கட்கும் உல்லாசப் பயணி களுக்கும் மன மகிழ்ச்சியையும் பொழுது போக்காக விளங்குகிற வகையில் வனங்களை யும் வன விலங்குகளையும் பயன்படுத்த வழி வகுக்கப்பட்டுள்ளது.

மேலும் மரம் நடுதல் காணுயிர் காத்தல் போன்ற செயல்கள் மூலம் மனவளம், வன வளம் பெருகி சூழல் சுகாதாரம் காக்கப்பட்டு வனப்பயிர், வனவிலங்குகள் யாவும்இணைந்து செயல்பட்டு சூழலில் இயற்கைச் சமநிலையை நிலைநாட்டி மக்களுக்குப் பயன்பட வழி வகைகள் செய்யப்பட்டுள்ளன.

எனவேதான் அழிந்து வரும் வனவிலங்கு களைக் காப்பாற்றுவதற்கும் அவற்றின் எண் ணிக்கையை அதிகப்படுத்தவும் ஆண்டு தோறும் வனவிலங்கு வாரவிழாவாக அக் டோபர் திங்கள் முதல் வாரம் கடைப்பிடிக்கப் பட்டு வருகிறது. தமிழகரசால் புலிக்கு முண் டந்துறையிலும், கிங்கவால் குரங்கிற்கு களக் காட்டிலும் வெளிமானுக்குக் கோடிக்கரை யிலும், கின்னரியும்வரையாட்டிற்கு நீலகிரி யிலும் சாம்பல் மலைஅணிலுக்கு அழகர் கோவில் காடுகளிலும், நீர்ப்பறவைகளுக்கு வேடந்தாங்கல், பழவேற்காட்டிலும், கடலா மைக்குக் கிழக்குக் கடலோரப் பகுதிகளிலும் சரணாலயங்களும், புகலிடங்களும் அமைக் கப்பட்டு, பேணி பாதுகாக்கப்பட்டு வரு கின்றன.

வனங்களின் வண்ணக்காட்சியில் வன விலங்குகளின் மாட்சி வீழ்ச்சியடையா வண்ணம் காணுயிர் காப்பு விழா கொண்டா டப்படும். இத்தருணத்தில், நாமும் வாழ்ந்து வாயில்லா இவ்வின்னுயிரான வன உயிரை யும் வாழ வைத்து இயற்கை அன்னையின் எழில் வருங்கால சந்ததியினருக்குள்ளள வும் குறையாது வழங்கக் குனுரை கொள்வோ மாக.

ஆசிரியரும் வெளியீடுபவரும் : தமிழ்நாடு அரசு செய்தி மக்கள் தொடர்பு இயக்குநர், சென்னை.
அரசினர் தோட்டம் தமிழரசு அச்சகத்தில் அச்சிடப்பட்டது.
முகவரி : தமிழரசு அலுவலகம், அரசினர் தோட்டம், சென்னை-600 002.

கோ-ஆப்டெக்ஸ் கைத்தறி சேலைகள் ஆயிரம் மலர்கள் பூத்து குலுங்கும் அழகோவிய சேலைகள்...

கண்ணைக் கவரும் கைத்தறித் துணிகள்
வண்ண வண்ண பட்டுச் சேலைகள் ஆடவர்
மகளிர் அனைவரும் விரும்பும் அருமை
புதுமை இழையும் ஆடைகள் ஆயிரம்
வகைகள்...அழகார்ந்த ரகங்கள்
அனைத்தும் உண்டு!

கோ-ஆப்டெக்ஸ்
கைத்தறி

Licence No. TN/MS(C)/PP-23

தமிழரசு

வனவிலங்கு வாரம்