No. 747

Bericht nopens de Debiteuren bij 't Sluijten der Boeken in Raade te dienen en jaarlijx na 't Vaderland te zenden.

De Vaderlandse Debiteuren werden met 1/4. Capitaal "dividender aangereekent.

Nummereeren der Zuijker Kanasters,

bij d' Edisschen van Houtwerken, bekent te stellen de quantiteit en 't gebruik

Uitleevering der Ladings Wie responsabel.

op den Honing. 4 perfento aan de Scheepsofficieren toegestaan.

Boray Olij. in plaats van 5. 8 Perct aan de scheepelingen toegestaan.

by aanbreng van Specerijen werd 16 C.t gekort, en de meerdere kort komende, op reekening der Scheepsheeren gesteld

te kort of over bevondene Koopmans goederen uitkoops. te rentontreeren, Zoo ook ten goede ofte quade te brengen, excepto specerijen, en Oorloogstuijg.

by afscheeping van Kruijd van of na boord. een Stuurman of derdewaak te stellen, en by artillerij of Wapengoederen, een dekofficier.

Een Extrakt uijt de Generaale Resolutie de dato 11. augt 1763, Wegens Jaarlyks Berigt nopens de Debiteuren bij 't Sluijten der boeken in Raade te dienen, met de Resolutie daar op. Jaarlyks na 't Patria te zenden. ---------- N° 1.

Een d°— van den 12 Augustus 1763, waar by de Vaderlandse Debiteuren met 1/4 Capitaal Indiaasch geld duijrder na de buijten Comptoiren werden aangereekent dan d' Indiasche. ---------- " 2.

Een d°— gedateert den 3 Octr: 1763. raakende het Nummereeren der Zuijker Kanasters, ---------- " 3

Een d°— van den 20.t 9ber 1763. Conferreerende, by de Edisschen van Houtwerken bekent te stellen de quantiteit en tot wat gebruik en Werk benoodigt. ---------- " 4.

Een dito Sub 30 desember 1763. Spreekende nopens d' uitleevering der Ladings, En wie daar voor responsabel ---" 5

Een dito gedateert 20 Maart 1764. waar by gestatueerd, aan de Scheeps- Overheeden, by aanbreng van Honing 4 perfento te valideeren ---------- " 6

Een dito de dato 24. April 1764. Waar by, op de boray Olij in plaats van 5. 8 perct aan de Scheeplingen werd toegestaan. 7.

Een dito Sub 27 April 1764. Zeggende dat by aanbreng van Specerijen, werd 1 p.r C.to gekort. en de meerden te kort komende op reekening der Scheeps Overheeden werd gesteld ---- " 8

Een dito gedateerd 30 Januarij 1764. Waar by is verstaan alle te kort of over bevondene Koopm.s goederen, uitkoops te rentontreeren en daar na ook Zoo te betaalen, excepto Specerijen, ammunitie en Wapengoederen. Welk laatste te kort of over bevondene aan Haar Hoog Edelend moet werden gedemandeert ----

Een dito Sub 20 Maart 1764. Waar by werd gelast, by afscheeping van Kruijd t' Zij van of na boord, een Stuurman of derdewaak als gezag hebben daar by te plaatsen, en by d' artillerij of Wapengoederen een Dekofficier, ter Vermijding van alle quaade practicquen en fraudes ---------- " 9

Lywaten die minder in Lengte of breete bevonden Worden, dan als leveranciert te doen Vergoeden.

Een Extract uyt de Generale Resolutie des Casteels Batavia Sub dato 19 April A° 1764. dat, alle Lywaaten die bevonden Zullen Worden, minder in Lengte of breete, beneevens de aangeschreevene Prysen waardig te Weesen, door dien leveranciers te doen Vgoe.

N° 11.

Een

Equipagie Goederen, Reedsmy die aan Particulieren, of 't Koningl. Scheepen te 't Koopen — tweemaels Jaars een Generaelen opneem te doen door Oppresse Gesamm: Ingedeende Rapporten, moeten Worden bij Edigt t Kort komende Vergoed.

Swaare Volumes volgens opgave der Administrat: bekent te Stellen d' Administrateurs moeten de Ed goederen Zoo Veel mogelyk Sorteert by houden,

ordre: nopens de beschadigde goederen Gerenoveert.

de Memoxien op de buyten Comptoiren aan de Gebieders over te geeven.

Equipagie goederen aan Vremde natien, Vaderl: goederen 't Koning: Scheep: met 1½ Capitaal. Gesamp. en particulieren met 2 Capit: Scheepe alle met 1 capit: advantl. en Tuyme Verstrekkingh voor t te doen.

Een d° van den 8 May 1764. Spreekende van den Gkorps van Equipagie goederen, aan particulieren en 't Koningl Scheepen 12.

Een d° Sub d° 1764. conferreerende tweemaeld Jaarl een Generaelen opneem te doen, Zonder beter van 't Gemp: overige Zaaken, even als te Batavia, door Oppresse: Gesamm: anders reeden te geeven Waarom Zulx niet is Gedaen: Welkers ingedeende Rapporten moeten Worden bij Edigt, t Kortbevondene Vergoed. door dien t aangaat de groote Volumes, die beswaarlyk Getald, Gewogen, of nagemeeten Konnen Worden. Volgens opgave dien Administrateurs bekent by t Rapport te Stellen; en d' Administrateurs Zullen alle Eenige pond goederen Soort by Soort, Zoo Veel doenlyk by den anderen Leuden, om des Gerequireert naderen Inspektie te neemen.

Alle onzuivere beschadigde ofte Den Verkoop of verzendinge onbequaeme Goederen, by den Des maandelyks opneem. aan den Heer Directeur Generaal op te geeven, Welkers ordre in t Vergeetboek getaakt op nieuws Gerenoveert, op Geene als in den text.

de Memoxien op de buyten Comptoiren, aan de gebieders over te geeven, om die in Rade van Politie Inspektie van te neemen 13

Een d° gedateert 29 May 1764, waar by de Strekking van Equipagie-goederen. werd bepaald. aan Vreemde Natien, of Koningl Scheepen, de Vaderlandse met 1½ Capitaal advand, aan de Cust, en aan de laatste 2 Capitaal, en Indiase goederen met 1 Cento advand. 14

Een d° gedateert ad Idem. uit de Missive van Haar Hoog Edelens., waar by werd g'ordonn: geen Tuyme Verstrekkingh Voortuit te doen. Myl Zully aan te Veel Tarand Strengt is. 15

d' agterstallen van de Prinsen van Solastri, en ad'y Ragia t Gespasseren Voortaan niet meer als 1 p: C: op de Noten en Nagulen te valideeren: anders de Scheeps Overtreeden daen van te betalen

't Gemp: Gebouwen of fortificatien geen andere Reparatie aan te doen, als dit ten tuitende nood. Zaakelyk Zyn.

Copia Journaals, van 17 29/30. 173 2/3. en de groot boeken van 17 29/30, 173 1/2. 173 1/2. en 173 1/4. over te Zenden. na Batavia, geen Voorwyt. verstrekking aan den Heer Generaal hoegenaamt te doen. dan 40 á 50000 Rop: Capital, Patriaarse Cyfer om 1000 Cardamoms en Batavia'se om 100 á 150000 Cayen Een Extract. uit de Secrete Resolutien van den Ed: Heer Raad Ordinair Jan Schreuder. nopens de Saken.

Generaal Reglement: nopens d' afschryvinge van onderwyten en minderheeden:

Reglement op de in, en

Een d° uyt als Even, betreffende d' agterstal van den Heer Generaal van Solastri, en Ad'y Ragia in 't Gemp: Casse te doen tellen, N: 15

Een d° als voorm: waar by werd Gerenanqueert dat de 2 Spelden penn: op de noten en nagulen niet Rad bekent Gestelt t welk voortaan moet Gedraeden, Constant tot afschryving van 212 lb op 960 lb Noten. als meede 31 3/4 lb op 1250 lb Noten, 34 lb op 3090 lb Nagulen, geen meer dan 1 p: C: op de nagulen en Noten te valideeren. anders de Scheeps Overtreeden daan van te betreeren d'ontkosten van de Vergaderzaal ende Secretary groot f 2136: 8: — g'akkordeert Acte Schryven — N: 16.

Een d° van Evengem: datum, Spreekende nopens de Salutatie den Gebouwen, Waan by te Samen g'ordonneerd werd, Zoo aan 't Gemp: Gebouwen als Fortificatien geen andere Reparatien te doen als die Nood t Gebiedt en Onderscheydelyk te Zullen bevonden Worden 17.

Een d° van Meergem: datum, waan by werd Getaxt de Copias der Gemp: Journaals, Van 17 29/30, en 173 2/3, nevens de groot boeken van 17 29/30, 173 1/2. 173 1/2. en 173 1/4. Over te Zenden. En Voortaan de Voorstrekking van den Heer Generaal niet Gegaan may Summonteren dan 40 á 50000 Rop: Welke Jaarlyx moet Gedaen Worden. benevens een Patriaarse Cyfer om 1000 Cardamoms, en Batavia'se d° om 100 á 150000 lb Cayen. 18.

Een Extract. uit de Secrete Resolutien van den Edelen Heer Raad Ordinair van Nederlandt: Indien Jan Schreuder met de Besluyten van haar Hoog Edelheeden de Hooge Indiase Regering. in margine, raakende Den Staat en ommeslag van d' Edele Comp: op de Mallabaar De Dato 16 Xber. 1763. 19.

Generaal Reglement. nopens d' Afschryvinge van Onderwyten en Minderheeden, Zoo te deren Hoofdplaatse Batavia als op alle Comptoiren in Indien, met het geene daar toe Relatie heeft. 20

Reglement op de in- en Uitweegingh, Ontfangsten uit

Een

en Uitweegingy, ontfangts
en uitleveringy van Ladingen

Alle moeyte aan te wenden
om de geborge goederen van
't Wrak de getrouwigheid
van de hand te Stellen

ongenoegen. over de swaar.
loosde gesteldheid der Gr.
bodewen.

als meede die der Vaartuigen

volg: d'ordre de te kort ko.
ming uit de schreepen vree.
der stein, en Erfprins. de
overleeden op reek: gesteld.

Dis Obedientie, dat men de
verspilde Nooten had afge.
schreeven. zonder d'Ediging
uit d'Erfprins een kist met
Stofen gruys van soely ontfangen,
zonder by de factuur bekent
te Stellen.

Fiat, een Steene gebouw in plaats
van een bamboese Pakhuys
op de Timmerwerf te laten
aanmaken.

Leevering van Ladingen, zoo op Batavia, als op
alle Buiten-Comptoiren van Nederlandsch Indie
Extrakt uit de Generale Missive door Haar Edel.
Leedens de Hooge Indiasche Regeering te Batavia
na Cochin geschreeven onder date 21 Septemb: 1764.

Waar by Contheut, om alle moeyte aan te wenden, om
de geborge goederen van 't Wrak de Getrouwigheid
van de Land te Setten, om Soo Veel mogelyk de Comp:
van hunne geleedene Jakade te ontlasten.

Ongenoegen over de apparent Verswaarlooste gesteld.
heid der Gebouwen.

Als meede nopende de Reparatien en Verstrekking
aan de Vaartuygen, daer in Jaarlyks wegen by de Gefi.
natien niet Verstrekt wort daan voor aenteekenelyke mon.
tantjes op Rekening te Stellen.

Dat men de Ladinge die en te kort kwam uit de schreepen
Vreede Stein en Erfprins, hunne Opheeden op reek: had gesteld
Was conform d'ordre.

Egter Was men Heer gevoelig, dat men de Verspilde en Gespilde
Nooten misschaate by gedaane garbuitatie van 13000 Ld taten
afschreyven, Zonder dat d'E: gesomm: leeden uyt den Justheicals
Raad Zulx d'Edigt hadden. Zulx op nieuw g'ordineert, als daan
noch halant meed it te Verk gegaen, als meede d'Erfprins
een kist met Stofen gruys van soely ontfangen Was. die op
de factuur niet Was bekent gesteld. Dus den Schuldigen op
het nevenste kelyhet daan over te Schrijveren.

Fiat, een Steene Gebouw in plaats van een bamboese
Pakhuys op de Timmerwerf aan te Laaten maeken.

Het goed succes van den Handel in A°. 1763 en de
voor een behaalde advansen op de Speseryen, Japans Saafkopa.
en diverse goedgenoegen. deze Negotie

Genoegen over het verkoopen
van de Landy a 62. en de Poe.
der Zuyker a 86 pCt.

Consessie tot het verkoopen
van 100 000 Ld pen venditie
voor t Inkoops Kostende

De goederen pen venditie Kost.
Was passabel, excepte d'Indego
d'Elephants tanden, en t Swart Laka

De Overgesonde monsters worden
exakt onderzogt, en bevonden
bekaanbaar te Zyn.

Zoo veel contanten men benodigt
van Souratte te Egschen.

Correktie. om alle twist en
tweedragt te mydden

Ongenoegen: over de slegte
staat die men op de Negotie
boeken kon maken,
De Contifikatien dienen meed raen
beuit te Krygen, waar van Elisabetty
veel begeert.
De dispenate Schulden van de
Prinsesse Peritally, van Berken
kroon en Signatty, worden afgesch:
en Zoo voortloopen, dat geen de
Eerste geniet Jaarlyx onden de
Laaten afschreyven.
De verspande goiduerken Kost:
moet men t geldende hem ter goede
brengen.
De Landerijen van berkenkroon
als een waarborg in neemen

te veel balasting en Vergoeding
op de Pepers

en diverse goedgenoegen. was Adoxabel, en Eeiglyx, maar het boek
Jaer 1763/4. mogt geen naam Ebben. om reden daar by gallegeert
Betuygende wydens het genoegen dat de Landy was tegen
62. en de Poeder Zuyker met 86 pCt. Cto was aan de man gebragt
Consessie geen tot of stot van circa 100000 Ld. indien onver.
koop baer. pen venditie voor t Inkoops Kostende te Verkoopen.
De Verkoping pen venditie was passabel, ex Cept de Indigo
d'Elephants tanden, en t Swarte Laaken.
Nopend de overgezonden monsters waar mis factate, Zyn
exakt gereviteert, en bevonden, dat het goede magane Rompen
Zyn, gelyk altyt maer naer de Mallabaar gezonden worden
dat men vryheid heeft om Soo Veel contanten, als er nodig
Zyn van Souratte kan Effecten.
Correktie, en aanrecommandatie om als trouwe mi.
nisters d'Comp: Belangen te bedanken, met vermyding van
alle twist Zugt en tweedragt,

Ongenoegen dat men op de Negotie boeken slegt staat
kon maeken; mydend dat de Fortifikatien in den tyt
meede Een beuit dienen te Krygen, waer van men be.
geert q' Elisedeert te Zyn.
De dispenate Schulden van de Prinsesse van Pe.
ritally, van Berkenkroer, en Signatty, moeten binnen
't Kyns Weeden afgeschreeven en Soo laten voortlopen, en
het geen d'Eerste geniet Jaarlyx onden de Laaten, afte schryven
De goiduerken door Signatty verspand, verkogt Zynde
Edies rendement van desselfs Debit afte trekken.
De Landerijen van Berkenkroer. als een waarborg by de
Negotie in te neemen.
Belasting en Vergoeding tex te veel q' vallidecende af:
schryving op de Pepers en het Sandelhout, gezenvreyeent
tot.

tot het Extract Resolutie van den 23 Augs: 1763.

Generale vastanten niet te vermeederen, maer te minderen,

Generale Restanten mogen niet vermeerdert. maer in contrarie verminderd worden. tot de betaling van 14 tonnen

de benodigde Rijst. van Batavia te Ceilon

voortaen Rijst benodigt synde. direkt van Batavia te Ceilon. en niet van particuliere in te Koopen:

Caijendraat. en koehuyden voor Ceilon

De Cyffren van Caijendraat moeten werden voldaen, als mede de koehuyden voor de Ceilonse Ministers

Salpeter te hoog in prijs

De Salpeter g' Excipieert niets diets hooge Prijs.

bequaeme geweeren aan te houden, d'onbequaeme na batavia.

De bequaeme geweeren alhier aanhouden, en d'onbekwaeme na Batavia zenden.

Kentaling nopens de Reparatie der fortificatien

Kentaling om de fortificatien met een kleyne doch goede Reparatie, groote kosten in 't vervolg te ontgaen.

Reprosche nopens de brug van Callawetty.

Reprosche nopens de brug van Callawetty.

De onkosten aan de kaay: buyten het bomponsje afgeschreven

Qualificatie tot d'afschrijving van f 88:9:0. die aan de kay buyten het bomponsje sijn gekostigt.

Reparatie aan de Voorraal van Salpetary goed gekeurt. en niet die den banque saal en twee logies onder de Wapen Kamer

timmeragie en reparatie aan de Voorraal der Salpetary g' ap. probeert; egten begeerd men onderricht te weesen. waarom men de naast het Pakhuys staande banque saal, en de twee Logies onder de Wapen Kamer heeft gerepareert

arrangementen in de kruyd stampmolen goed gekeurt

Arrangementen in de kruyd stampmolen gemaakt goed gekeurt,

waarom het buskruyd te sorlan, en sannanoor bedorst.

Men begeerd d'oorsaak te weeten, waarom 't buskruyd op Ceylon en Cananoor bedorst.

d'Instantie van den Equipm: Luyt g' akkordeert. en

gedaene geschenken. gelibereert.

D' Instantie van den Equipagie-Meester Buijs, nopens het Vergoeden van de te min uitgeleverde op de lading van 't Schip Rosenburg. g' akkordeert daer van 't ontheffen, dog het Debet van den titulairen Baas Thiel om Emolumenten afgeslagen. en het genootene te Cambourseeren

die van Baas Thiel van de hand gewesen.

Gegagieerd: sontinuatie

Gegagieerdend mogen Continueeren, den Negotie ofdra. gen Raakst: de tuchtgagie toegetest.

geen gelden meer voor assig. natie na Nederland te accepteeren

Voortaen geen gelden van Wisn het ook Zyop assignaties na Nederland meer te accepteeren

50.

50 Slaven voor Ceilon

Een affurate stooring aan de Heeren Majores te zenden. nopens de Mallabaarse landen. als meede een d- na batavia

50 Slaven voor Ceilon te besorgen; en aan d' Heeren Majores in 't Patria aan te bieden, een affurate stooring der Mallabaarse landen. onder de Comp: 't Eijnd hoorende, hoe veel Peper Deselve in 5 Jaaren. voor den anderen Geslaagen opleeveren. de middelen tot aanqueekeren van dat Produkt Van welkens meede affschrift na Batavia moet werden Gesonden.

aan den Voorraad niet meerder als 40 à 50000 Gld: in Voorraad te 't Streekken;

aan de Voorraaden niet meer als 40 à 50000 Gld: in voorraad te 't Streekken.

en Zulx noy niet als met delibe ratie van den Raad. en tot de Secrete Sake behandelinge die aan den Commandeur alleen, of met den hoofd Administrateur Especiaal is aanbetrouwe

N: 22

Cinsulaire g' ordonn: t Kapitein John Watson, eenige assistentie te Sleenen. tot Sijn Satisfaktie Zal hebben gegeeven.

Een Extract uyt de Generale Resolutie des Kasteels Batavia de dato 6 Augs: 1764. waar by Cinsulair werd g' ordineerd aan John Watson, Capitein van 't Engelse Comp: Vregat sijnde Revenge, eenige assistentie te Sleenen, tot dat hy regend het affront aen de Nederlandsche Vlag à Batavia gedreed openlijk Satisfaktie Zal Gegeeven hebben.

De Militairen die na Batavia Zonden, Zonden Wapenen dewaard te Zenden, en Cept die na de West van India gaan.

Een dito Sub 14 Augs: 1764. word gestatueerd en Gordonneerd. De Militairen die na Batavia werden Gesonden, Zonden Wapenen dewaard te Zenden. Cept die, die naar de West van India vertrekken, die tot Verstrekkinge van d' Equipagie aldaar Worden gestaart; dewelke bequame Cullen Worden meede Gegeven; en ook Zoo door de Segt: of Corporaals moetz werden Bantwoord. - - -

het staafijzer rontaan op 40 p.% het koepijzer Schot en Pompspijkers glasnagels en duijkers op 50 p.% en alle andere spijkers op 40 p.% boven de Nederlandse aanreekening g'augmenteerd.

Comptoir verschieten, moet werden Examineerd en aan den Schipper wordtyn Ontrek werden vergoed, Zoo het te missen is N.° 2

Een ander d.° — gedateert den 3 Aug.° 1764. waar by is gerasolveerd het staafijzer op 40 p.% het koepijzer, Schot en pompspijkers, glasnagels platkoppen en duijkers op 50 p.% te stellen, om te verkoopen, en alle andere spijkers op 40 p.% boven de Nederlandse aanreekening g'augmenteerd met 25 p.% egter de uytkoopsl spijkers à Batavia Jamas Oost. kust, Cheribon, Cantam, Sumatras Westkust, de Oostelyke provintien, en Timor Ceilon, tot nadere ordre Stant te grypen, dog te bengale, Choxmandel. Suratte Mallabaar, en Kaneek, alwaer in Prijs het door Vreemde Europeers werd aangebragt, alsdan minder te krygen is. den Koopman daer na te doen Vallen. de Ministers werden gequatificeerd. Cost mogelyk als gebruyke bouwinslieden ten meesten Voordeele van de land te zetten.

2

Den Equip: m.r L.t Buys. werd ontlast in de Vergoeding des geleedene Schade van t Schip Rosenburg.

Een d.° Seil 24 Augustus 1764. betreffende het overgesondene Request van den Equipagie Meester Laurens Buys, waar by hy versoekt doed om ontlasting van de Vergoeding des geleedene Schade van t. Schip Rosenburg te mogen Ontlangen, t Welk om de daar in gem.d redenen g'allegeert is Gakkordeert,

N.° 1

Extract uit de Generaale Resolutien des Casteels Batavia Genomen in Raade van India, op den 11.e Augustus 1763.

Jaarlyks Bericht, nopens de Debituren.

Sadien de heeren Meesters het van d'uitterste noodsaakelykheid Considereeren, dat Jaarlyks voor het oog deezer Regeering komme een Specificque opgaaf van alle uitstaande Schulden, en daar van maake een afschrift registreeren; Zoo is Gerasolveert en verstaan van Bengale, Cormandel, Ceilon en Mallabaar Jaarlyks direct aan Haar Edele Hoog Agtb.: te Lade toekomen het berigt dat de Negotieboekhouders als de respective Buiten Comptoiren ingevolge het Ge-arresteerde aan deeze tafel als den 29.e September 1762. verpligt zyn als het sluyten der boeken in Raade van Politie over te leveren van alle hunne Negotie Boeken, voortvloeijende debituren, met aanwijzing waar uit de Schulden oorspronkelyk en wat apparentie voor de betaalinge is, Nevens de Resolutie daar op genomen, en van d'overige Comptoiren dienaangaande by de brieven deezer

dezer Regeering onder de Respective Materien
mentie te maken, ter Speculatie van haar Edele
Hoog Agtb: (: onderstond :) Accordeert (: was Geld :)
Jm. Will: Falck Secret.s

Accordeert

S. C. [illegible]

Secret.s

N.o 3

N.o 2

Extract uit de Generaale
Resolutien des Casteels Batavia,
Genomen in Raade van Indie,
op

Vrydag, den 12.e Augustus a.o 1763.

Alverder bij een door den Heer Directeur Generaal
overgelegt berigt van den Coopman en factuurhouder
van Waarde vertoond zynde, dat hy in observantie
van de Resolutien dezer Regeering de dato 31.e December
1761. gefundeert op het gordonneerde door de Hoog Edele
heeren Seventhienen bij missive van den 15.e october 1760.
na alle de Indiase Comptoiren de Vaderlandse Goederen
met Nederlands en Indias Geld, waar van het Eerste
als Speculatief in de binnenste Colom, en het tweede
in de buitenste of Laatste Colom gesteld en gesommeert
is, aangereekent hadde, en dat vermits met ultimo
dezer een Geheel Jaar zoude weezen verloopen, dat die
aanreekening zodanig was Geschied, en de bediendens
op de buiten Comptoiren van de intentie der heeren Majores
gelucideert waren, dat de Vaderlandse Goederen met
een quart Capitaal duurder wierden aangereekent

dan

dan te vooren, hy uit dien hoofde verzogt dat met
primo September aanstaande by d: afgaande factuuren
de vaderlandse Goederen met beswaring van
25: per Cento en dus alleen met het bedragen van het
Indias Geld mogte aangerekent, en het Nederlands
Geld als maar Speculatief zynde, daar by g'excu-
seert werden; Zoo is met alteratie van het
diendwaegen Geresolveerde op den 31: September
voorm:, Goedgevonden en verstaan, navolgend dat voor-
stel, de vaderlandse Goederen met primo September
aanstaande by alle van hier afgaande factuuren
eenelyk met Indisch Geld bekent te stellen, zonder
de vaderlandse aanreekening binnenwaarts te notee-
ren, en hier van de Ministers en bediendens op de
respective Buiten Comptoiren Circulair kennisse te geven
/onderstond:/ Accordeert /: was Geld:/ Jm: Will:
Falck Secret:

de vaderlandsche Goederen werden met 1/4 Capitaal indiasch geld duurder na de buyten Comptoiren aangerekend dan d: Indiasche.

Accordeert

S. C. [illegible]

Secret:

N: 3

Extract uyt de generale Resolutien des kasteels Batavia, genomen in Raade van India

op

Den 3: October Anno 1763:

Bij resolutie van den 15: der voorledene maand goedgevonden zynde om elken suikerleverancier, 't zij op Java of Cheribon, even als hier in gebruik is gebragt, een vasten permanent nummer te geven, waar mede de door hem geleverde kanassers zonder verandering zullen gemerkt worden zoo is als nu, bij gelegenheid dat de Mallabaarsche ministers zich, even als de Suratsche, beklaagden over de slegte suiker van 't voorleden jaars goedgevonden en verstaan de westersche Comptoiren van deeze schikking Communicatie te geven, met bijvoeging dat de suiker van Cheribon met de letter C, die van Pakkalongang met P, en de Japarasche met I. zal gemerkt wezen, buiten het nummer van den leverancier, terwijl de Bataviasche alleen een nummer zal vertoonen, zonder letter, door welke schikking

De Zuyker kanassers zonder Sandering by elk leverancier te Nummereeren.

men

men volkoomen zal in staat wezen, om bij volgende klachten, en opgave van 't nummer der slechte kanassers nategaan, door welker leveranciers de Comp. benadeeld zijn (onderstond): Accordeert (was getd.) Jm: Will: Falck Secret.

Extract uijt de generale Resolutien des Kasteels Batavia genomen in Raade van Indie

op

N.o 4.

Maandag den 28.sten November A.o 1763.

Wijl voorts bij den Ambonschen Eisch eene aanmerkelijke partij houtwerken verzocht worden, zonder uitdrukking van het gebruik, waar toe dezelve gedestineerd zijn, en dit in de bepaling van de quantiteit, die er op zulke Eischen voldaan dienen te worden, veel onzeekerheid baart, zoo is goedgevonden naar alle Comptoiren Circulair te gelasten om bij de Eischen van houtwerken duidelijk bekent te stellen, niet alleen in welke quantiteit maar ook tot welke gebouwen of werken dezelve benoodigd zijn; (onderstond): Accordeert (was getd.) Jm Will: Falck Secret.

bij de Eischen van houtwerken, bekent te stellen, de quantiteit en tot wat voor gebruijk

N.o 5.

Extract uijt de generale Resolutien des Kasteels Batavia genomen in raade van India

op

Vrijdag den 30.sten December A.o 1763.

Ook is bij die gelegenheid verstaan het 7.de articul van het reglement op de in en afschrijvingen van den 15 augustus 1752: waar bij de Capiteins, Capitein luitenants en schippers voor twee derde en de luitenants en opperstuurlieden voor een derde responsabel verklaard worden voor de laading in deezervoegen te interpreteeren en te amplieeren (: dat ook op alle barken, sloepen, of mindere vaartuigen, de gezaghebber voor twee derde en de na hem in rang volgende stuurman of Deks officier voor een derde aansprekelijk zal weezen voor de minwichten van de laading, welker overwichten hun ook in dezelfde proportie

uijtlevering van de Ladings en wie responsabel

ten

resolutien

ten goede zullen koomen, vermits de reden dat de een aan land moet ontvangen of uitleveren en de andere aan boord in of afscheepen, zo wel omtrent kleine vaartuigen als omtrent scheepen doorgaat; mitsgaders hier van aan de respective ministers en bediendens op de buiten Comptoiren Circulair kennisse te geeven, ter hunner narigt en observantie. (onderstond) (accordeerd) (was get.d) Jm Will: Falck, Secret.

N.o 6

Extract uit de generale Resolutien des kasteels Batavia genomen in raade van India.

op

Dingsdag den 20.sten Maart A.o 1764.

Het reglement nopens de afschryving der onderwigten van den 15.den augustus 1752. geen mentie makende van 't geene op de honing voor spillasie gevalideerd zal worden, zoo is goedgevonden en verstaan tot ampliatie van het 1.e articul van dien te statueeren, dat op de honing bij aanbreng aan de scheeps overheden gevalideerd zullen worden vier

gestatueerd, aan de scheeps overheden bij aanbreng van honing 4 p.ct te valideeren.

ten

N.o 9.

ten honderd (onderstond) (accordeert) (was get.d) Jm Will: Falck Secret.

N.o 7.

Extract uit de general resolutien des kasteels Batavia genomen in raade van India

op

Dingsdag den 24. April A.o 1764.

Tot nadere ampliatie en alteratie van het reglement op de afschryving van onderwichten, gearresteerd den 15. augustus 1752., is goedgevonden en verstaan bij deezen te statueeren, dat den scheeps overheden bij overvoer zullen worden gevalideerd op de boraxolij bij het voormelde reglement niet bekend gesteld, drie en op de olie acht ten honderd, vermits schier bij alle gelegentheden blijkt, dat de geaccordeerde vijf per cent op de olie niet toereiken tot goedmaking van de lekkasie en van 't gene de vaatwerken zelven komen in te zuigen (onderstond) (accordeert) (was get.d) Jm Will: Falck Secret.

op de boraxolij in plaats van 5, 8 per C.to aan de scheeplingen toegestaan.

N.o 8.

Extract uit de generale resolutien

Resolutien des Kasteels Ba-
tavia genomen in raade van
India

op

Vrijdag, den 27. April Ao 1764.

En bij die gelegenheid in aanmerking genomen
zijnde, dat de uitdrukking van Excessive minder-
heden, welke ten aanzien van de Specerijen, ~~volgens~~
volgens resol: van den 22. Maij 1760. en 23. Junij
1761. den scheeps overheden op rekening moeten
worden gesteld tot nadere dispositie deezer legee-
ringe te onbepaald is, en op sommige Comptoiren
ruimer, op andere naauwer, begreepen wordt zoo is,
ter wegneeming van alle twijffeling, goedgevonden
en verstaan tot ampliatie van het reglement
wegens de afschrijving van minderheden van den
15. augustus 1752. bij deezen te statueeren, dat
wanneer er, bij aanbreng van Specerijen, een per
Cent mogte te kort bevonden worden, 't zelve
wel zal mogen worden afgeschreeven, maar dat
al het overige den scheeps overheden op rekening
moet worden gesteld, tot nadere dispositie deezer
regeeringe, ten welken einde de noodige be-
scheiden

bij aanbreng van Specerijen. werd 1 pCt. gekort, en de meerder te kortkoming op reek: den scheeps overheeden gesteld.

N.o 9.

bescheiden tot verificatie van de zaak herwaards
zullen moeten overgezonden worden.
En ten einde de scheep overheden van dit gestatueerde
geen ignorantie pretendeeren mogten, is goed-
gevonden en verstaan Extract deezer resolutie
te voegen bij de instructive papieren die in de
scheeps doos worden medegegeeven, en 't zelve ook
te doen ter hand stellen aan 't hoofd van 's
Compagnies Zeemacht, nevens den opper en
den onder Equipagiemeester, met ordre om er de
overheden van schepen, die na de westersche Comp-
toiren vertrekken, van te preadverteeren.
(onderstond) accordeert (was get.) Jm
Will Falck, secret.

Accordeert
[illegible]
Secret.

N.o 9.

Extract uyt de Generale
Resolutien des hasteels Batavia
Genomen in Raade van India
op

Maandag den 30.sten January A.o 1761

En is ook verstaan alle koopmanschappen en andere goederen die by opnem of transport tekort bevonden zyn, of in 't vervolg, by die of andere gelegentheden tekort bevonden mogten worden, naar derselver uytkoop pryzen tegen elkanderen te rescontreeren en 't geene na rescontrie tekort schiet, uytkoops tedoen vergoeden; soo ook het overschietende uytkoops ten goede tebrengen, worden de hier van echter uytgesondert Speceryen, ammunitie en wapengoederen, waar van soo wel het tekort als 't over bevondene altyd onder het oog deser regeering gebragt sal moeten worden, om er naar bevinding van saaken over tedisponeeren (onderst.) accordeert gl.d Jm. Will Falck Secret.s

te kort of over bevondene koopm.s goederen uytkoops te rescontreeren en daar na ook zoo te betaalen, excepto Speceryen, ammunitie en wapengoederen.

Extract uyt de Generale
Resolutie

N.o 10.

Resolutien des Casteels Batavia genomen in Raade van India

op

Dingsdag, den 20.sten Maart A.o 1764.

Ter voorkominge soo veel doenlyk van quaade practy-ken by resolutie van den 18. February 1763. gere Sol-veerd synde om, by afscheep van buskruyt naar boord of van boord een Stuurman of derdewaak als gezaghebber op 't los vaartuigen te plaatsen; soo is dat nu ook goedgevonden en verstaan de Scheeps overheeden te injungeeren, om artillery of wapenhamers goederen van boord afscheepende, altyd ten minsten Een deks officier op het losvaartuig, dat tot derselver transport dient, te plaatsen, en het selfde, zoo ver-re doenlyk by het uytleveren van andere goede-ren almeede te observeeren op pene van, by moedwillige overtreding deeser ordre, aanspreke-lyk te sullen weesen voor 't geene er op een los vaartuig, onder opsigt van een gemeen mattroos afgesonden, 't soek mogt raaken: Sullende Extract deeses gedrukt en den Scheeps overheeden onder de verdere instructive papieren overgegeven worden

by afscheeping van kruyd van of na boord, een Stuurman, of derdewaak als gezaghebber daar by te plaatsen; en by de artillery of wapengoederen een deks officier, ter smyding van alle fraudes.

worden (onderst.) accordeert (was geteekend) Jan Will Falck Secretaris.

N.o 11.

Extract uyt de Generale Resolutien des Casteels Batavia Genomen in raade van Indie

op

Donderdag den 19.den April A.o 1764

Dermits deese regeering goedgevonden heeft al het geene de Lywaaten bevonden mogten worden, door hunne mindere Lengte, breete, of getal van kaalen beneeden de aangeschreeven pryzen waardig te weesen, uytkoops te laaten vergoeden, door de inzaamelaars soo is; om temeer geloofs aan de dienstwegen inkomende rapporten te kunnen geeven, goedgevonden en verstaan, soo wel voor Batavia als voor alle lywaat stylende Comptoiren, by deesen te statueeren, dat de rapporten weegens de minder bevondene

Lywaaten die bevonden zullen worden minder lengte, of breete benedens de aangeschreevene pryzen waardig te weesen, door dien leveransiers te laaten vergoeden.

bevondene, dan aangeschreevene, Lengte en breede
Soo meede van de mindere Kaaten der Lywaaten
door degeenen welke deselve verleenen, sullen
moeten beedigd worden voor de Collegien van
Justitie (onderst.) accordeert (getx.) Jm
Will. Falck Secret.

N.o 12.

Extract Uijt de Generale
Resolutien des Kasteels Ba-
tavia, genomen in Raade
van Indie,
op
Dingsdag den 8.ste May 1764

De Verstrekkingen van Equipagie goederen van
de Zoodanige Sijnde, waar omtrent geen te
groote menagie in acht genomen kan worden
Zoo is goedgevonden en verstaan aan alle
Cuijten

Equip: goederen aan vreemdelingen, patriatsche met 2. Capt. d'indiasche met 1. do. aan — aan Konings Scheepen, de patriatsche met 1½ de indiasche 1.— } capit. advans. —

baden comptoiren daar het van applicatie is
gelasten om bij het overdoen van Equipagie goe-
deren aan vreemdelingen, de Nederlandsche met
twee en de indiasche met een Capitaal avans aan
Compagnies of particuliere Scheepen te verstrecken
doch omtrent 's Konings Scheepen sich ten aan-
sien van de Nederlandsche te vergenoegen met een
en een half Capitaal avans en de Indische
met een Capitaal (onderst.) accordeert (
getx.) Jm Will. Falck Secretaris

N.o 13.

Extract uijt de Generale
Resolutien des Casteels Batavia
genomen in Raade van Indie
op
Dingsdag, den 8.e May 1764

Ten einde omtrent de generaale opneemen van Compagnies
Effecten

esseelen op alle Comptoiren eijn' dienaangen veel behoe-
delen en bessent tenuer Vaste Kennis te kunnen geven
Generale opneem dat dese niet alleen in schijn, maar en der daat
twee maal 's jaars, en met de meeste curieuse, geschied zijn. Ende
20 geworden en bevonden waare alle Comptoiren Cleene
sonder belet van Cassa te ontmoeten om alsdan tot dese hoofd plaatse
alsdan afgelicabel is; te weeten maal 's Jaars en generaale opneem van alle
Cassen en de spaakbanken te laaten doen door Expres
te gecommitteerden met uijtsondering echter van
andere reedenen die te geven; voorsiende Comptoiren alwaar die opneem, sonder
verlet van andere deelen van Compagnies dienst
maar eenmaal 's Jaars kan worden gedaan, en die
dus ook met eenen Jaarlijkschen opneem sullen
kunnen Volstaan, mits naar eerwaarts bede-
lende Voldoende redenen, Waarom er geen cure op
meemen in 't Jaar geschieden kunnen,

En is ook goedgevonden in verstaan by deesen te statueeren
dat de schriftelijke rapporten dier opneemen, soo
gemelde opnemingen wel ter deeser hoofd plaatse als op alle buijten
te Colligs laats; Comptoiren, sullen moeten worden bedigt voor
de Collegien Van Justitie in dat, na ontfanginge
't te kort komende Van de rapporten tegens de Negotie boeken, al
te doen betalen. het tekort veranderende dat moeten worden vergo-

Coon

voor de gaaren, welken het aangaat
Coopluden aansien van sulke goederen welke om dese
groote quantiteiten of om andere redenen niet
connen nagetelt, nagemeten of gewogen worden
gelijk daar is de Kosse, peeper, rijst, bij Kruijt
Kogels de Muijr Steenen, ambagies omtrent Sulke
waaren, die en hijsen, kassen op te laaten en gepakte
quaden te openen van de goedgevonden en verstaan
by deesen te verklaaren dat dese by dese Comptoiren
Van den opneem sullen moeten bevrijt gestelt wor-
den maar de ongaaren Van dese administrateurs, of
die er de waarborginge van geben, insgelijks sulke
die by de ordonnantien, welke hier tot het doen Van
opneem worden Speciaal staat uijgedrukt
Doch sullen de administrateurs echter sorge moeten dragen
dat de partijen pondgoederen, welke sij in hunne pak
huijsen ontfangen, soo veel mogelijk Van elkanderen
afgesondert worden opgeslaagen en gehouden om dus
in de volgende opneemen te kennen mage vrogen
Werden Wanneer deese ordonnantie sulks voor-
dien mogt,

gemeld nu de oude Orde, volgens welke de ge-
meenlijke administrateurs tweemaal in 't Jaar

Memorien, van ongewilde, of onbekwame, dan wel beschadigde goederen,

door de Administr.

in maniere als hier nevens staat

op pene als bezijden

bij elke opneem aan de Hr. gebieder overgegeven — en

nevens de rapporten van de ses maandelijksche op-
neemen, afsonderlijke memorien van alle ongewilde
beschadigde of om andere reedenen tot den verkoop
of versending onbequame goederen aan den heer
Directeur generaal overgeeven moesten in 't ver-
geel boek geraakt schijnt, soo is goedgevonden en ver-
staan die ordre bij deesen te renoveeren en deselver
observantie op het serieuste tegelasten met ordre
om bij gedagte memorien bekend te stellen wanneer
van waar met welke scheepen op welke eisschen
die goederen ontvangen sijn dan wel of se ongeijscht
sijn gesonden, op pene dat de nalaatigen verand-
woordelijk sullen weesen voor defecten, die nader-
hand op de niet opgegeven goederen ontdeckt mog-
ten worden en subject aan vergoeding van't geene
soodanige goederen beneden de bepaalde avancen
afwerpen mogten

hoedanige memorien ook verstaan is op de buiten
Comptoiren bij elken opneem te laaten formeeren
om aan den hoofd gebieder overgegeeven en
door deesen overgebragt te worden in Raade

Van

van politie / onderst. / accordeert / was geteek.
Jm. Will Falck Secretaris.

Accordeert

S. C. [illegible]

Secret.

N.° 14.

Extract uijt de Missive

door Haar Edelheedens de Heeren Indiase Regeering tot Batavia na Cocrim gesch den 24 may 1764.

Terwijl tot narigt dient dat UE. voor soo verre onse jongste ordre nopens de verstreckingen aan de vreemde Natien toelaat, voortaan Konings of Comp.s en particuliere bordems gerievende de Vaderlandse en Equipagie goederen niet anders, moeten afstaan dan met een en een half Capitaal advans aan de Eerste, en met twee Capitaalen dito aan de twee Laatsten, mitsgaders Indiase goederen aan alle met een Cento advans.

vadert: en Eg: goed: vreemde Natie aan Konings schepen met 1½ Cap.l dog aan Comp.s en part: do met 2. capt.l d'indiasche aan alle met 1. Cap.l advans.

N.° 15

Een ander Extract uijt gem.d Missive.

Ondertusschen vermeenen wij dat het geen zints met ~~met~~ Comp.s intrest quadreert om gem.d zijn hoogheid daar toe te disponeeren door ruijme voor uijt verstreckingen

verstrekkingen dewyl met deselve seer veel hazart verknogt is, invoegen sulx genoegzaam blykt aan het groot montant der agterstallen die by UE boeken voortloopen, en gedeeltelyk reeds eenige jaaren by UE brieven met de byvoeging van dubieus bekend staan,

N: 15.

Nog een ander Extract uyt voorm: missive

Invoegen W: UE gelasten dat het agterstal der Princen van Colastry groot ƒ 21671: 4 item het geene Rey Ragia meer dan ƒ 18000 debit is op den ontvangst van deese ingevalle nog niet mogte zyn verevent, in Scomp: Cassa sal werden voldaan door de geenen die het opperhoofd van Cannanoor tot deese ongoorloofde voor uyt verstrekking gequalificeert, of deselve na datse gedaan was g'approbeert hebben, of door het opperhoofd van Cannanoor selve soo hy sonder qualificatie heeft voor uyt verstrekt of dat er geene approbatie van Cochim op Disselfs voor uyt verstrekking gevolgt is, en in Cas van onvermogen of onwillighaid den fiscaal van Cochim tegen de schuldigen tedoen procuderen naar het gebruyk.

N: 16

Item een ander Extract uyt gedagte missive

Betreffende de ons toegesondene bevinding nopens de garbulatie der nooten en Naguilen per Blycorp aangebragt hebben wy geremarqueert dat daar by niet bekend gestelt of uytgerekend syn de pr Cto die het verspilde en z. bedraagt, het welke voortaan sal moeten g'observeert werden, en nadien wy op fundament van het rapport g'insereert by UE resolutie van den 10 maart 1763 reeds in dato 25 october laastleeden qualificatie verleend hebben ter Afschryving van 212 ℔ op 9697 ℔ nooten soo passeeren wy ook d'overige 31 ¾ ℔ op 1250 ℔ Nooten en 34 ℔ op 3090 ℔ Naguilen, UE teffens ordonneerende voortaan al het geene meer dan een pr Cto op de Naguilen en Nooten

Worten aan minwigt bij aanbreng of uytlevering
bevonden word de Scheeps Overheeden op Reeke
ning tebelasten
Zoo meede moogen UE: wel afschryven het be
kostigde tot reparatie van de Vergader Zaal
ende Secretarye ten bedraage van ƒ 2136: 8:– blij
kens de gesuppediteerde Memorie,

N: 17.

Item Nog een ander
Extract uyt even gem: Missive

Daar en tegen baart het so genaamde Vertoog raakende
den toestand der
Gebouwen en de Calculatie hoe veel der Zelver
verholping sal komen te staan, al vry wat Speculatie
want nademaalen de daar door gecalculeerde Som
ma van ƒ 32707: 10:– en dus Lange daar door
bepaalde ƒ 3500:– meer dan negen maalen te
booven gaat, Soo moet men veronderstellen dat de
Costijn in veele Jaaren geene of ten minsten geene
beroorlyke reparatie was gedaan, te meer het
Zeeken is dat alle de bij dat geschrift opgeli
gebreeken

gebreeken niet eensklaps maar Successive Zyn
gekomen tot die meenigte dewelke Ze tans uytmaa
ken en tot dien slegten Staat waar in deselve
beschreeven werden egter Zyn ons Jaarlyx onkosten
van Timmeragie en Reparatie in reekening
gebragt en deselven hebben behalven dien de bepaa
ling gesurpasseert a° 176°: 1: tot ƒ 505: 19:– en a°
176°: 2: tot ƒ 1971: 5: 8: dienvolgens moeten wy het
eerste dan wel het Laatste in twyffel trecken als
het onmogelyk tegelyk bestaan kan, dat Jaar
lyx de verlyschte reparatie is gedaan, en dat egter
dit Jaar eensklaps meer dan anders in Neegen
Jaaren soude moeten verholpen werden, Dog
het is niet noodigt dat wy dit ratelyke poinct verder
ontleeden vermits de Consideratie van Cochim ge
lyk het tans is en den aandrang der Heeren Mees
teren op de vermindering der Lasten ons in allen
opsigte nopen in steede van de versogte dispositie
te de Clareeren, en deselven op het ernstigste tege
Lasten soo min aan S: Comp: Gebouwen als aan
de fortificatien eenige andere reparatie te doen, dan
alleen die hoogstnoodzakelyk en ten Eenemaale
onvermydelyk sal werden bevonden, mits

Sulx

Sulx als dan nog geschiede ten aller Zuynigsten en teffens by rapporten onder presentatie van Eede worde aangewesen wat de reparatie noodzaakelyk en onvermydelyk gemaakt en wat daar aan weesendlyk is bekostigt; ondertusschen moeten VE ons opgeeven wanneer de by het voorm: Vertoog gespecificeerde gebrekkelyke opstallen jongst syn gerepareerden of à costy met jaarlyx den opneem van alle gebouwen wordt gedaan, mitsgad: de daar aan ontdekt werdende gebreken volgens d'ordre terstond verholpen.

Item een ander Extract uyt voorm: Missive

wyders worden VE gelast ons te laaten toekomen de Copias der Cochimse Journaalen van 17 29/30: en 173 2/3: Nevens die der groot boeken van 17 29/30: 173 0/1 173 1/2: en 173 3/4 die alhier door de witte mieren doorknaagt zyn.

P. S.

Terwyl w' Nevens meer papieren blykens register hier by voegen een Extract uyt de missive der Heeren

Seventienen

Seventienen waar by onder anderen gelast werd dat de voor uyt verstreckingen aan Trevancoor voortaan niet meer sal mogen monteeren dan 40 à 50 ropias en dat daar van de verevening jaarlyx sal moeten gedaan dus ook niet eerder tot een tweede vooruyt verstrecking getreeden werden dan na den voorige sal zyn geliquideert. Insgelyks gaat hier nevens een Extract uyt den Eysch pro patria waar by weederom 1000 lb Cardamom gevordert werden die VE: na uytterste vermogen moeten trachten te voldoen en eyndelyk worden VE nog gelast verdagt te zyn op den vroegtydigen insaam van 100 à 150000: lb Cayer voor dese hoofd plaats behalven die de Ceilonse ministers zullen benodigt zyn

accordeert

S. C. [illegible]

[illegible]

Extract uyt de Secreete bedenkingen van den Edelen Heer Raad ordinair van Nederlands India Jan Schreuder met de besluyten van haar hoog Edele heedens De Hooge Indiase Regering in Margine, rakende de Staat en ommeslag van D'Edele Comp. op Mallabaar De Dato 16 Xber 1763

C.^dn Transport		f 48650.8
a De Kostgelden en Randsoenen of de Rekening van Randsoenen ordinair op	f 25119.10	
1. Commandeur voor kostgeld en randsoenen van wyn, bier of mom persiaanse wyn, boter, olyven-en-lampoly, alzyn kaarsen Tarwe Ryst, Nely of Pady, arak, Zout, Peper, Hollands vlees en Spek, item voor het houden van een Palenquin, wagen en Paarden, de nodige alcatyven, Rosenwater en wat verder tot un toe ten lasten van D'Comp. en ten dienste van denzelven opgebragt is /: except drinkwater, Brandhout, kolen en 12. ℔ Specerijen in Soort 's Jaars :/ Contant 's maands f 250.– of per anno	f 3000.–	
Waartegen denselven het benodigde in de huyshouding tot een matig bedragen voor contante betaling uyt 's Comp.s Pakhuysen behoord te genieten namentlyk de vaderlandse tegens 50. en d'Indiaze tegens 30. p.Cto		
1. opperkoopman en Secunde voor kostgeld, wyn boter, kaarssen, olyven-en-lampoly, Ryst, Nely en al het geen hy verder geniet, schoon by deesen niet gespecificeert /: except ½ ℔ Specerijen p.r maand nevens drinkwater, koolen en brandhout :/ en Contant per maand f 85. of 's Jaars	1020.–	
Transporteere	f 4020.–	f 48650.8

	Pn Transport	f 4020.–	f 48650.8
4.	onderkooplieden voor kostgeld en randsoenen van wijn of Secq à f 14.10.– 's maands of f 174.– 's Jaars voor elk Contant	696.–	
4.	boekhouders met onderkoopmans Emolumenten ad idem	696.–	
20.	Schribenten à f 92.2. 's Jaars voor kostgeld	1842.–	
1.	predicant voor kostgeld, wijn wax kaarsen, azijn olijven- en lampolij, item rijst en wat aan denselven thans word verstrekt /: buijten water brandhout en 4. ℔ Specerijen 's Jaars :/ alles in allen f 60. 's maands Contant of Jaars	720.–	
1.	krankbezoeker à f 14.– voor kostgeld en wijn randsoen	168.–	
1.	Capitain militair voor kostgeld, boter olij azijn wijn en wat hij verder tot randsoen ontvangt, except water en brandhout f 40. 's maands Contant	480.–	
1.	Lieutenant voor kostgeld en randsoenen à f 14.10.– 's maands	174.–	
3.	vaandrigs voor kostgeld en randsoenen à f 14.10.– 's maands of 's Jaars f 174.	522.–	
9.	Sergeants voor kostgeld à f 92.2. 's Jaars	828.18	
1.	quarnisoen Schrijver voor kostgeld	92.2	
20.	Corporaals voor kostgeld à f 3. ieder 's maands komt f 720.– voor 20. parras rijst à f 1.7.– „ 324.–	1044.–	
250.	gemeene voor kostgeld à f 1.9.– f 4350.– voor 250 parras rijst „ 1.7. „ 4050.–	8400.–	
1.	Extra ordinaire lieutenant van de artillerije voor kostgeld wijn en Randsoenen à f 14.10. 's maands	174.–	
1.	vuurwerker voor kostgeld à f 7.13.8. 's maands	92.2	
	Die Transporteere	f 19949.2	f 48650.8

	Pn Transport	f 19949.2	f 48650.8
1.	bombardier voor kostgeld f 7.13.8.	92.2	
5.	Canoniers voor kostgeld à f 3.– 's maands f 180.– 5. parras rijst „ 1.7.– „ 81.–	261.–	
15.	handlangers voor kostgeld à f 1.9. 's maands f 261.– voor 15. parras rijst „ 1.7.– d° „ 243.–	504.–	
1.	oppermeester voor kostgeld en randsoen à f 14.10. 's m.	174.–	
1.	Chirurgijn voor kostgeld à f 7.13.8. 's maands	92.2	
5.	onder en derde Chirurgijns voor kostgeld 's maands f 180.– voor 5. parras rijst à f 1.7. „ 81.–	261.–	
3.	meesterknegts voor kostgeld à f 7.13.8.	276.6	
4.	Scheeptimmerlieden voor kostgeld à f 3. ieder 's maands f 144.– voor 4. parras rijst à f 1.7. ieder „ 64.16.–	208.16	
4.	Smits en Slotemakers } voor kostgeld à f 3 ieder of f 24. te zamen 's maands f 288.–		
1.	draaijer		
1.	laademaker		
1.	blok en pompemaker } voor 8. parras rijst à f 1.7.– ieder 's maands „ 129.12		
1.	glaasemaker en kladschilder	417.12	
1.	opperstuurman en opsigter der Equipagie voor kostgeld en randsoenen à f 14.10. 's maands	174.–	
2	onderstuurlieden voor kostgeld en randsoenen à ieder f 10.13.8. 's maands of 's Jaars f 128.2	256.4	
1.	boodsman op de werf à f 7.13.8.	92.2	
5.	quartiermeesters boodsman of Schiemans maats voor kostgeld à f 3. 's maands ieder komt f 180.– voor 5. parras rijst à f 1.7. 's maands „ 81.–	261.–	
1.	Zeylmaker voor kostgeld à f 7.13.8. 's maands	92.2	
	Transporteere	f 23111.8	f 48650.8

	Pr. Transport	f 23111.8	f 18650.8
1.	trompetter voor kostgeld à f 7.13.8 's maands	" 92.2	
1.	opermandoor voor dito 7.13.8 d°	" 92.2	
1.	bottelier's maat d° 3. d° f 36.	"	
	rijst 1.7. " " 16.	" 52.1	
50.	mattroosen voor kostgeld à ieder f 1.9. f 870.		
	50. parrais rijst 1.7. " 810.	" 1680.	
1.	geweldiger voor kostgeld à f 7.13.8	" 92.2	
	Dus beloopen de randsoenen ordinair		" 25119.18
	volgens de memorie van Menage bevorens gemeld bedragen de kostgelden en randsoenen niet meer dan	f 21910.	
	en het geen bij de Pointen dienende tot ampliatie van deselve daarbij gevoegt is	" 1278.12	
	Addeerende met den anderen	f 23218.12	

Dog wanneer men nagaat 't geen in deesen bij den Commandeur, Secunde, Predicant enz. voor randsoenen en Emolumenten daarbij gevoegt, en bevoorens op diverse andere reekeningen afgeschreeven dan zal men bevinden dat deze post eer verminderd als vermeerderd is

Mogelijk zal men vraagen waarom ik ten opzigte der randsoenen en Emolumenten van de oude methode ben afgeweeken? Ik antwoorde dat zulx geschied is, om dat de meeste provisien uijt Europa eerst hier en vervolgens niet alleen tot merkelijke belemmering der Scheepen maar ook met veel verlies, zoo door bederf wanningheid en zoo voort derwaards moeten getransporteert, dat deselve doorgaans zeer slegt gestelt zijn eer zij verstrekt worden en de dienaren er dus weijnig of niets aan hebben

Transporteere	f 73770.6

a/ De verstrekkingen die op rantsoenen ordinair worden afgeschreven, is goedgevonden en verstaan, volgens de propositien, van den heer Beschryver te laten geschieden, zoodanig als ieder classen uit byzonder geschikt is, en vermindert de geringe augmentatie die er ingevolge het voorwaarts gementioneerde omtrent het getal van kopen plaats zal hebben, dien volgens aan de gequalificeerdens, buyten de door zyn Ed: bepaalde contanten, niets meerder, t zy ook onder wat benaming te doen genieten, en den ministeren te gelasten om er hunne eysschen van dispens goederen naar te reguleeren.

a/ De inlandse Dienaren is almeede goedgevonden en verstaan op het geproponeerde getal van 119. kopen te bepalen met interdictie om er meer in dienst te houden en hunne gagie op deese of geene reekeningen te verduysteren

Pr. Transport ..... f 73770.6.

hebben, voornamentlyk aan de dranken, dat daar ter plaatze genoegzaam alles tekrygen is of van Ceylon kan ontbooden worden, en dat wanneer er geld in steede van goed gegeven een ieder daarmeede na zyn welbehagen kan handelen en zyn eygen menage betragten, uitsgaders om dat dit Expedient min of meer den ommeslag verkleint en veel schryfwerk uytwint;

Waarenboven het eengoede zaak zoude zyn, dat wanneer den Commandeur om de een of andere redenen in het land gaat aan desselvs gevolg in steede van rantsoenen even als op andere plaatzen dubbeld kostgeld verstrekt wierd; en zoo meede ook als er by andere gelegentheeden overland, volk op Commando gestuurt word, terwyl ten opsigte deser bepaling zoo wanneer mogt werden goedgekeurt, meede jaarlyks van het different eene specifique aantooning zal dienen gedaan te werden. –

a/ D' Inlandse Dienaren

die permanent in dienst zyn op f 12621. 4.– te weeten

119. kopen, waarvan

33 in diverze diensten, als

1. Capititam der Lascoryns zoo lang den presenten Sylvester Mendes die anno 1762. om byzondere reden weder in dienst genomen leeft en langer niet 's maands ..... f 38. 8.–

119. 33. 1. kop die Transporteere ..... f 38. 8. ..... f 73770. 6.

119	33.	1. kop 6r. Transport		f 3870.6
		1. vaandrig der Cascynjus daar het Leer ook mede te Stellen is	″ 14.8	
		1. wallabaard Schrijver	″ 9.12	
		1. inlands geneesmeester over de Slaven ketting gangers en d:	″ 9.12	
		1. Sarap of eygentlijk geld teller	9.12	
		1. Inlands Leermeester	″ 7.4	
		4. dienaren bij den Commandeur a f 7.4	″ 29.16	
		24. Cascynjus tot voortporting van brieven, waarvan den Selfde in dien abcblijt nodig 1. à 2. gebruijken kan a f 5.5.	″ 126	
		De portugeese Schrijver en wagtmeester der Burgerije bereeds door de Bedienden afgehaalt weetende, kan die van inlands boode en dienaar bij den Hoofdregter daarbij gevoegt en het eerste des noods door den wallabaard Schrijver waargenamen wirds. gaders de laatste ingevalle niet kennisse door de jagters betaalt werden		
		24. Inlandse dienaren als gemeld vermeerd 1 maands dog wanneer daarvan afgaat de voorm:	f 243.12	
		1. Capitain der koepassen met 200 blijven maar	″ 38.8	
		33. koppen met een maandelijkse gagie van f 205.4 d 1 Jaars	f 2462	
119	33.	koppen die transporteere	f 2462	f 3870.6

119	33	koppen 6r. Transport	f 2462	f 3870.6
		26. aanbagt lieden in cleede van 50. en meerder staat den meesten tijd in dienst te zijn en op reek: van aankoken ordinair opgebragt werden en waarvoor alleen reijsm 30. koppen op de wapenkamer en Smits winkel; als		
		1. patroondat maker		
		1. Schreedemaker		
		3. voorslagers		
		1. koper slager		
		1. geel gieter		
		1. Caademaker		
		1. Kostenmaker		
		2. Kuijpers		
		2. Schreeps timmerlieden		
		2. Kuijs timmerlieden		
		2. mastzolaars		
		2. paalt Lagers		
		2. portiers; als		
		1. in de wapenkamer en		
		1. in de Smits thuijn		
		1 Waring of Caan meester		
		2. Calfakers		
		26. koppen als voren, dewelke gevoegt bij de Europeeren het reijsm af kunnen en waar voor a 1. 1/2 p. 3 daags Calculeere ieder f 10.10. of Saamen 1 maands	f 273	
		Twelk 1 Jaars uijtmaakt	″ 3276	
			f 5738	f 3870.6
119	59	koppen die Transporteere		

119. 59.	Kossen 6 Cr Transport		ƒ 5738.–	ƒ 79770. 6
	Uitkomende bij extra ordinaire werken of			
	wanneer absoluyt meer benodigt daar toe			
	een besluyt in Raade genomen en dergelijke			
	werken als waarbij geemployeert een			
	laske gebragt worden			
a/	Waarenboven ik vernneen dat te deeder			
	plaatse nog alzoo een gedeelte onder te			
	militairen behoord gehanden te vereeren een			
60.	Kossen bestaande; uyt			
	1. Lieutenant à Imaandt aan			
	gage rijxd: 12: of:	ƒ 20.16.–		
	aan Kostgeld	" 9.12.–	" 30.0.–	
	1. Vaandrig à Imaandt aan gagie rd. 0. of	ƒ 19.4.		
	aan Kostgeld	" 9.12.–	" 28.16.–	
	2. Sergeants à Imaandt aan gagie rd. 5. of			
	ƒ 12.–	ƒ 24.–		
	aan Kostgeld	" 9.12.	" 33.12.–	
	5 Corporaals à Imaandt aan gagie rd. 4 of ƒ 9.12	ƒ 18.–		
	aan Kostgeld	" 12.–		
	" 5. paarst rijxt			
	à ƒ 1. 7.–	" 6.15.–	" 66.15.–	
51.	gemeene à Imaandt aan gagie ider 3. of 7.4.	ƒ 367.4.		
	aan kostgeld à ƒ 1. 16.–	" 91.16.–		
	" 51. paarst rijxt ƒ 1. 7. ider	" 68.17.–	" 527.17.–	
60	Kossen oosterlche militairen Knegten uyt			
	gebeel gerecken maandelijx kamen te			
	kosten		ƒ 695.8.	
	Het gunt wanneer alles betaalt werd met			
	den anderen in twaalf maanden beloo-			
	pen Tzinde een somma van		8344.16.–	
	te weeten			
119. 119.	Kossen die Transporteere	ƒ 8344.16.–	ƒ 5738.–	ƒ 79770. 6.–

	Transport		ƒ 8639: 10.–
	3. quartiermeester in		
10.	gemeene welker gagie Kostgelden verder ordinair genot reets		
	onder de Benaasten bereekend is; dog wanneer op Zeylen gaan		
	of gedurende het waarbaare seysoen, krygen dezelve verstrek-		
	kingen van rijst, Boonen, of Erwtjes, vlees, Speck, Boter, Suy-		
	ker, Samnezinde Arak, olij, asijn, Zout, Specerijen, gedroogde		
	vissen en meer andere dingen het gunt Loer egter niet		
	en zo verschillende bereekend word, dat een en andere gun-		
	stigheit die in de maand october 1760. aan 12: Kossen ƒ 114.–		
	of 9.10.– De man bedraagt: in April 1761. soo ƒ 181.–		
	dat ƒ 14.10.– p.e Kop. is. Komt te belopen, mitsgaders met		
	het berigt aan den Commandeur Ridboom in dato 24. April		
	1755: Loer is reet den nadeele differeert, als dijnde daar bij voor		
	een gelijk getal Kossen maar gestelt ƒ 90.– – of ƒ 7.10.		
	ieder, twelk gedurende den waarbaaren tijd gerekend		
	van Dmo October tot ult. May en dus op dijn reijs st		
	genoomen maar 8 vaste Komen te exporteeren 720: – : Dog		
	maar voor om de reille dat de rijst en andere goederen		
	alsdaar Duurder dijn Stelle	ƒ 900.– –	
	Op welke Somme het dan ook zal dis-		
	men gebragt te worden, door afschaffing der		
	Specerijen en andere onnodige artickulen		
	als genietende alhier		
	Een Stuurman Imaands		
	30. 00. rijst		
	10. " Cadjang		
	Transporteere	ƒ 900.– –	ƒ 8639: 10.–

Pr Transport ... f 900:-- ... f 86391:10:-

6: ℔ Zout vleesch
4½: " Zout Spek
4:- Mutsjes olijven olij
-½: Kan Azijn hollands
3:- ℔ Zuijker
3:- " Tammerinde
3:- " Zout
5:- " Zout vissen
6:- Kann: Franse wijn en
3:- ℔ Boter

Een Quartiermeester
en Gemeene

50:- ℔ Reijst
10:- " Catjang
4:- " Zout vleesch
3:- " Zout Speck
3:- Kann: Arak
4:- mutsjes olijven olij
-½: Kan: azijn inlands
3:- ℔ Zuijker
3:- " Tammerinde
3:- " Zout
4:- " Zoute Visschen
1 3/10: Kan: Caabse wijn
1:- ℔ Boter
Dog dan moet het Costgeld, de wijn voor de

Transporteere ... f 900:-- ... f 86391:10:-

Pr Transport ... f 900:-- ... f 86391:10:-

a/ de Stuurlieden ende Rijst hiervooren onder de Randzoenen ordinaire opgebragt, zolang Cesseeren; hoewel na mijn begrip het best van allen zoude weezen, wanneer de bediendt het daar heen konden derigeeren dat de genieters in plaats van die Randsoenen buijten de Rijst Contanten wilden accepteeren, om daar voor het benodigde te koopen; in welken gevalle men aan een Stuurman wel f 14:-- en aan Een quartiermeester en gemeene f 9:-- pr maand konde verstrekken alzo daar door den ommeslag en het Schrijfwerk meede zoude vermindert werden Terwijl zij d'overige 4: maanden wanneer de vaartuigen in de Revier of op de Stelling om te Timmeren leggen eenelijk zullen mogen genieten het geene hier vooren onder Randzoenen ordinair berekend is

10: Inlandze Mattrossen winnende elk 5 maands f 7:10:- en te zaamen ... f 75:--

Het randsoen dat aldaar aan hen verstrekt word is meede zeer verschillende berekend als bedragen in de maand october 1760: f 6:--
en in April 1761: ruijm f 8:7: pr man

Transporteere ... f 75:-- ... f 900:-- ... f 86391:10:-

Pr Transport	f 75:--	f 900:--	f 86391:10:-

man en behoord na de verstrekking die alhier geschied niet meer te kosten dan Circa f 3:5:- Dat voor 10 koppen 3 maands zoude wesen f 32:10:-

Dog waar voor om reeden als bij d'Europeezen stelle f 50:--

De Gemelte Inlanders genieten hier voor randzoen maandelijx

60:- ~~ee~~ Rijst
10:- " Catjang
3:- Kann: Arak
-½ " Azijn inlands
2:- ~~ee~~ Zuijker
2:- " Tammerinde
3:- " Zout
4:- " Zoute vissen
-½ kan Klappus olij of
1: ~~ee~~ boter

Dog 't gunt beter was wanneer meede met Contanten ten voorm: prijze of f 5:-- De man kon de voldaen werden

Dat pr maand is f 125:--

Transporteere		f 900:--	f 86391:10:-

Pr Transport	f 900:--		f 86391:10:-

En gedúúrende den tijd van 6 maanden die ik reekene datze nodig, dewijlze de overige tijd buijten dienst zijn f 750:--

twelk met de Provisien der Europeezen voor 1: vaartuijg bedraagt f 1650:--

Mitsgads voor de twee f 3300:--

waaren boven gemelte vaartuigen wanneer verre om de noord of naa plaatzen gaan daarze eenige rovers passeeren moeten nog ten minste niet

1: Corporaal, en
12: oosterze Militairen dienen versterkt te werden die dan het zelve randzoen als d'inlandse zeevarende genieten en welkers bedraagen men dan op onkosten Extra ordinair behoord te brengen

De Boot werd gedúúrende den vaerbaeren tijd bemaand met

14: koppen; te weten
5: Europeezen; als
1: quartiermeester en
4: gemeene nevens
9: Inlanders
14: koppen als vooren dat wel 2: te veel is, egter zo kan blijven bij aldien de Bediends oordeelen dat het niet met 12: te stellen

De ordinaire verstrekkingen van kostgeld en Rijst voor d'Europeezen, zijn voorwaards onder

Transporteere		f 3300:--	f 86391:10:-

Per
Transport ... /3300:- 6639:10

onder rand Zeenen ordinair reets berechtend
Zo dat hier maan aangetoont Zal worden
het geen bij gedeclareerde den Lijst van 6 maan-
den of wanneer daaren genieten en t
welk in April 1761 voor gemelde 9 Kopen
door excessive en Cuijten gewoone ver-
strekkingen bedragen heeft /73:- en
volgens het gecolleert bericht van den
Commandeur Robeeom met boven
/37:10:- of /7:10:- pr maand behoord
te komen, dat in genelleen bij maar bed-
de uijtmaken /225:- waar voor
Stelle om reden als gezegt ... /270:-
op welke Som het kan gebragt
worden, wanneer men de overstek-
kingen maatig of den minsten de schild
als hier voren bij de Chialoupen en
gespecificeert staat bevijst er gedu-
rende d overige 6 maanden met de
rand Zeenen even als omtrent de
Manschappen op de groote vaartuigen
moet gehandelt worden

9 Inlandse Matrosen elk
genoten ... /7:10:-
Oud bedraagen pr maand /67:10:-

De
Transporteere ... /67:10 /270:- /3300:- 6639:10

Per Transport ... /67:10 /270:- /3300:- 6639:10

De Rand Zeenen van de Selve be-
hooren mede in maniere als onder
de groote vaartuijgen gespecifi-
ceert is, verstrekt en berekend
te worden op Circa /3:5:-
pr man dat voor 9 Kopen bij
koopt /29:5:- dog stelle daar
voor ... " 25:-
Komt Maands /112:10:-
En voor 6 maanden ... /675:-
't geen tot die van de Europeesen gedaet
in 6 maanden beloopt ... " 945:-

En dewijl de Galjoen, Jammerijn en meer andere proe-
sien alhaar veel te Dier worden ingekogt, Zal men die waar-
meer benodigt van plaatsen moeten uijtleen daar de beter
koop vallen en anders in dien steede ietst dat Zo hoog
niet op stok komt overstrekken

a/ Met welke Drie Zeijlvaartuigen men dijts te be-
ter Zal kunnen behelpen wanneer den omweg op
de subalterne Comptoiren Zo als voorgesteld verkleint
en Jaarlijx een vrag schip of Eerste Bhaar van
Ceylon in t laatst van October naa Cochim gedepe-
cheert en van daar wel benaart naa de noordgelanden
werd ter overbreng van benodigtheeden en afhaal
van Peper en water verder in gereedheid is tgunt
voor t uijtgaan van de Moutson met een der voor
dat

Transporteere ... /4245:- 6639:-

De Transport ... /4245:-- 186398:30.-

Dat Comptoir te Cundere Schreijen nogeens kan geschieden
om Dus daar door te risco dat de kleine vaartuigen
loopen voor te komen en ingelevigen als de daar
om streeks bekende rovers te stoit niet zijn dat
ze een wel bemand Schip zouden durven
aandoen;

de Groote Schouwen
of de Vijf Gamellen worden wanneer na
de reede gaan of water, Brandhout, kolen, zout
en andere Producten af haalen, Ordinair bemant
met 14 Deerste en 12 mosquiaas of persoons / de
Laatste die Daags 8 Stuijvers, Zonder meer ge
meten en waar van te betragen Dog geene die
producten uijt 't Land haalen en het Brandhout
en Drinkwater voor het quartieren aan boord
gen ten laste van onkosten ordinair mits pas
dat van die Bevelke tot het laaden en beladen van
Schepen gemployeert ten nadele van onkosten
van Koopmans schappen geboekt word, Des ich al
hier daar voor niets stelle; en maar eenelijk
noteere dat hoe meer men van deeze Bodemtjes
afschaffen en in haare plaats Manschouws en
andere huur vaartuigen gebruiken kan, hoe
meer agreabel het na mijn gedagten uijt ko
men Zal.

De

Transporteere ... /4245:-- 186398:30.-

a/ Het gebruijk van huur vaartuigen volgens het
gevoelen van den heer Beschrijver profitabel is
bijnde dan vaste gamellen te houden, Dog is goed
gevonden en verstaan het ministerie aan te
schrijven, om indien sij bij eene goede bereke
ning aan te toonen konnen, dat de Gamellen
van Couwen en onderhouden meer kosten
dan de loonen van de huur vaartuigen
voor den tijd dat men de nodig heeft, betaal
gen als dan in stede van de verouderde
gamellen, geen nieuwen te bouwen; maar sij
voor soo verre nodig te behelpen met gehuu
de vaartuigen stiptelijk in agtneemende al
t geene de heer Beschrijver wijders omtrent
de conservatie de verstrekkingen ende pro
jecten en als mede dienstig sij bevonden ge
amplecteerd word omtrent de onkosten
van Schepen is goedgevonden en verstaan
de uijtterste menagie te recommanderen
om die beneden / 6000 - welke de heer
Beschrijver daar voor Calculeert te voen
blijven

Ingevolgen het geproponeerde zal goedgevon
den en verstaan naar Ceijlon order te
stellen om Jaarlijx het eerste uijt troe
per land voor dat gouvernement al
daar aankomende Schijf soo dra
de moussons dulx permitteert naar
Cochim te senden, ten eijnde geen
schijeert te worden tot het afhalen
van de noorse producten; waar
omtrent de voor den heer Beschrij
ver voor gestelde methode den
ministeren verstaan is te observan
tien te bevolen

Maandag den 9: April 1761

s voor demiddags, Extraordinairis verga-
dering absent den Heer Van Bassel
door occupatien bij het Collegien van
Schepenen

Den Heer Gouverneur Generaal deze
vergadering expresselijk belegt heb-
bende om de op den 5: deeser afgebrokene
besoignen over de bedenkingen van
den Heer Schreuder over den Staat
van Mallabaar ten einde tebrengen
Zoo is met betrekking tot de

kleine vaartuigen goedgevonden en verstaan
derzelver getal volgens Zijn Ed: propositien te
bepalen op.

2: chialoupen of smal scheepen

1: bloot,

1: groote schouw en

5: gamellen, met aanschrijving aan de mi-
nisters om alle irregulariteijten in de ver-
strekkingen ende excessen in den inkoop
van het daar toe benodigen zorgvuldig te ben-
letten ende door den heer Beschrijver aan
gewesen reglement te observeeren

6/ De lastpost van scheeps soldijen ge-
lijk de heer beschrijver te recht aan merkt
niet vast kunnende bepaald worden Zoo
is ten aanzien van de

7/ Timmerasien en Reparatien goed
gevonden en verstand derselver ordinaire
ongelden des maar immer mogelijk bin-
nen de bepaalde f 5000: te houden onder ee-
ne exacte observantie van 't geene de heer
beschrijver als tot eene geschikktere huis
houding dienende onder dit articul verder
aanwijst

De Transport / 4215 - / 86391.10.-

gewoorde en benodigde in dezelfde gedaante
van welke teekeningen dan zyn act gerecommeert
en niet eer certificat bevonden zynde mentie af
schrijving en betaaling kan afgeschreven waar
door teffens te vreede gebragt zal worden dat
men alles met een opslag van 1 oop bij elkan
der dien kan instede dat men thans maan
delijx het gehele Jaar door maakt het eene
en dan weder het andere aande zeevaartuigen
overstrekt en in reekening brengt; terwyl
den eenemaale dat moeten afhouden
als kunnende wanneer alles na dato in
plaatse van t gebrokene of verloorene, ge
maakt of verstrekt moet worden, daar van
bij de boekjes der administratie proomen,
die tot den verdienaaren tyd aanteekening gehou
den en vervolgens bij de Jaarlyx reekening of
specificatie ingetrokken en opgebragt worden
den, mits alles behoorlyk blykt bij de be
dagde verklaringen

In vreegen men ook de Timmerlieden nevens
het brandhout, nagelt ligt enz. voor Egant,
deke zeerbaare Heeren in 2 reysen moet
uytbryken en bij elkander boeken, als door
dat een en ander bij een trouwe behandeling
uytgewerkt en te voeige gebragt zal worden

dat

Transportere . . . . . / 4215 - / 86391.10.-

De Transport . . . . . / 4215 - / 86391.10.-

dat de de soft buyten het aanmaaken van nieuwe
zeevaartuigen zulkers ongelden moet maar ook of
ten hoogsten twee maal Jaars dienen opgebragt
niet zoal de anno dat kunnen Juxpatseer
den het bedraagen van . . . . . / 6000 - -

voornamentlyk wanneer men dig
schikt na de reglementen, die op t stuk
van de taxelagie en Jaarlyx verstrekking
gemaakt

Dus de Gezamentlyke onkosten van
dalen open enz. dullen monteren . . . . . / 10215 - -

a / Verkoos van Scheepen . . . . . / 6000 - -

In het boekjaar 1769 hebben de selve bedragen
8711.10.- dat zoal reysen / 3000 - - zyn opgeteekend
Daar voor by de memorie van emerage geschikt, dog
waar van ik overmeen met de Scheepen alhier van
meer na Soerabaja Cheribon en de mallabar gaan
voor de heen en weder reyse van alles voor deen noo
den nog al wat op te dingen dat zyn, als behoevende
dan niets dan water en eenige verversching te lang
aldaar ter scheede leggen aan dezelve te voeren verstrekt
den waare in bezondere gevallen van verlies van ankers, touw,
zeyl, zeyl gagie enz. dat den by gedagde verklaring
gen moet blyken en waar op niet te zyferen is
waar omme ten desen stelle voor 7. aldaar in vallende

en

Transportere . . . . . / 6636.10.-

Transport ... ƒ 6636:10:—

en aankomende Scheepen van Soerabaia Bezia en Cij; lon door den anderen a ƒ 200:— ƒ 1100:—

2: Scheepen die voor het Comptoir p. der Sluiceren op d'rijn Langstmaar 4 maanden aldaar behoren te blijven a ƒ 1200:— ... ƒ 2400:—

Telt ... ƒ 3000:—

Voor Extra ordinaire quallen Als Spaars ... ƒ 2200:—

Dat te Saamen is ... ƒ 6000:—

En waarop het bij allantie dat de voorverschenen niet te Duin ingekogt, mitsg. Enige meer vaartuigen niet water ontr: in rekening gebragt als ordentelijk gebruijkt; Zo mede geen andere Verstrekkingen gedaan werden, dan die absoluit noodzakelijk Zijn Zeer veel te houden is

Voor ts moet volgens besluijt der regering al t geene aan de Schepen en mindere vaartuigen, Die aldaar niet te huijs hooren verstrekt mitsgaders verzuijmt voord op der zelver ontrekkinge te stellen ten laste komen van die het zelve verzuijmt heeft

I. Hospitaals ingelden op ƒ 2700:— te rekenen 30 Karras Rijst voor een gelijk getalle koppen die men gist dat er door den anderen, maandelijx in dat huijs leggen a: ƒ 1:10:— de karra na de prijs van de nelx gecalculeert maakt

Transporteere ... ƒ 102636:10:—

Transport ... ƒ 102636:10:—

maakt 1 maands ƒ 45:— ... en 8 jaars ƒ 360:—

voor Spijs en Dranke magt Legt, Slaven, Bedde en Cimbuijs gelt Brand hout enz., Calculeere a 6: Stuivers per man 1 maands ƒ 9:— ... en 8 jaars ƒ 108:— ... of voor boven gemelte 30: koppen in t geheel ... 3240:—

voor Medicijnen, drank Lij, waat enz. a 2: Stuivers p.r Man Maags; mits de benoodigde Medicijnen van d'E Comp.e tegen de gewoone pro Centen meenende Komt voor 30: koppen 1 maands ƒ 90:— ... en 8 jaars ƒ 1080:—

t voelk te Deert ... ƒ 4860:—

Dog waar van te trekke voor de halve gagie die gedagte in pro Centen in t Hospitaal voor Leeren, en deze Reekening ten goede moeten komen voor 30: koppen a ƒ 6:— 1 maand ... ƒ 2160:—

Dus ten Lasten Deser nog te staan ... ƒ 2700:—

Wel is waar dat de Cochinse Bedienden bij hun schrijven van den 29: april 1762 of t bericht van hunnen opperchirurgijn betuigt hebben dat het onmogelijk waar met de daar voor bepaalde ƒ 2520:— bij de memorie van menage, rond te schieten om reeden bij het

Transporteere ... ƒ 2700 — ƒ 102636:10:—

het zevengeciteerd Berigt gallegueerten bat
ook hun verzoek in bij d'Oude methode
te mogen Continueeren door de Regeering
gaccordeert is, onder de nodige recommanda
datie tot Menagie, maar het blijkt te 6
Heut middag klaar dat die Ministers gee
ordre Lommin als hun opsicchiers zijn heb
ben begreepen Huisiellen Begrijpen als Zijn
de voor die ingelezen bij d'aangehaalde me
morie geen f 2520: - - te als bij Leggen ge
calculeert maar - f 1680: - - waarmee
men nu Daarvan Detraheert de halve
gagie die de patienten in dat huijs ter ge
nezing leggende, verteeren, en daarvoor
op reek. belast worden ten bedrage van
f 2160: - - Dan is het wel waar dat er
niet meer dan Negentig Somma van
2520: - - resteert, dog het blijkt ook te
Hens dat er f 1680: - - voor de verte
ring gestelt Zijn, en dat de gezegde ha
ve gagie in voordeel van de Hospi
taals ongelden geboekt worden de het
dan minig of niets met de bepaaling
Zoude verschillen. Egter schijnt er
behalven het verkeerde Begrijp nog
iets anders te Zijn namentlijk
dat

Transporteere . . . . . f 2700: - - f 02636: 10: -

Dat men de gewoone verstrekkingen
meende te moeten Continueeren dog Ed: Groo
mits want Daar moet niets toe gering het
ook bij verstrekt worden; Buijten de rijst
en de bepaalde 8 Stuijvers Tentant voor
man; te weeten 6: Stuijvers met de rijst
aan den Schaffaas of Schaffrouw en
Daar voor alles te bezorgen dat hier
voren gestelt, en 2: Stuijvers aan den
Chirurgijn voor medecijn, arak, Lijwaat
&c. En hier mede vermeene ik dat het
te Dekker plaatse Zo wel als op ander
se Zuijne dessellen Zal Zijn; moeten,
De Dinlandse meesters, om dat er
hier voren bereids een onder de Inn
landse Dinaren op gebragt is geschiedt;
en de verbeteringen of reparatien aan
het Ziekenhuijs op reekening van
a/ Reparatie Komen; mitsgaders de
genieters voor de verstrekt worden de
Lombaarden, of hunne Solby reeke
ning belast worden. Terwijl het even
veel is of er min of meer dan 30 man in
het gemelte gasthuijs leggen; want Zo
veel Kossen er in Zijn, Zo veel 0: f 2½
worden dagelijx op gebragt, en maandelijx

even

Transporteere . . . . . f 2700: - f 02636: 10: -

f 14336: 10: -

Transport . . . . . f 2700:— f 102636:10.

even Zo veel sparren Rijst En wat het
a/ verder ex cijns der Scheepsbedienden be-
draagt, dat er Cuijpen dit Rijst mogt Zijn
Zijn Die mede van Medecijnen moeten worden
voor Zien; Dient dalde daar voor volgens de
reglementen en bepaalingen de nodige genas
middelen aan hier moeten ingeschreven; Zo als dat
alzomme geschied met bekend stelling van het
getal der koppen, mitsgaders dat bedragen
Jaarlijx in dien zwelendlijk geconsumeert
Zijn, of raakt van onkosten ordinaire afboeken
Wanneer deze reekening gelde Zal ex-
Steeren de gedagte Somma van . . . . . f 2700:—

b/ Scheeps Schuijen op . . . f 4000:—
Dewelke ten meerendeele uijt belastingen op Rekening
der Scheeps overheeden wegens de kost Koning op hun
Lading haaren oorsprong hebben jendiehalven niet
vast te bepaalen maar gecalculeert worden op de
voorengem^e Som van . . . . . f 4000:—

c/ Timmeragien en Reparatien van
gebouwen en fortificatien op f 5000:— want
schoon de Selve alleen in het boekjaer van 176¾ ruijm
21000:— bedragen hebben; Zal men het egter schuins
moeten schikken en aanleggen, dat de boven gem^e
Som
Transporteere . . . . . f 109336:10

Sommiet kond te surmonteeren, En indien er eenl een
nieuw fortinvoegen voorgesteld geobtineert mogt worden,
dan Zal het Deerde 25: Jaaren welmet een quart van dat
bedraagen goed te maaken weezen.

Dog om intusschen alhier alles beter als tans bij de
volkomende Specificatie boeken te kunnen nagaan
Zal niet alleen van elke reparatie die noodzakelijk moet
worden gedaan en van belange is, een aparte reekening of
Specificatie geformeert en door den hoofd administrateur
naauwkeurig gexamineert, mitsgaders het werk Zelfs door den
Commandeur in persoon, dan wel door Expresse gecommit-
teerden onder Eede afgenomen worden, of het daar voor
opgebragte aan het Selve werkelijk verstrekt en behoefig
is, maar ook alle Drie maanden een Dito reek^g van alle
kleine reparaties worden geformeert en ingedienden bij-
den Des niet het geringste ten laste van deze Reek^g gebracht.
Zo mede geen nieuwe constructie van eenig gebouw of werk
onder handen genomen worden Zonder Speciale Qualite-
talie der Hooge Indiaase Regeering wanneer naa mijn begrip
Zoo de stellen Zal Zijn niet te vermelte . . . . . f 5000:—

Onkosten Oorlogs op . . . . . f 25000:—
Dit Zal in den Loope of Slagveld eenigsints te moeijelijk schijnen om dat de
Selve bedragen hebben in
Ao 175⅞ . . . . . f 4531:10:0.
" 17⅝⅝ . . . . . f 17042:12:8
" 176¼ . . . . . f 4099:—
Of Voor den anderen Schaar . . . f 41025:10:—
maar
Transporteere . . . . . f 114336:10:—

Per Transport ... f 113306.10.—

a/ maar als men eens het Specificatie boek na gaat dan Zalmon bevinden dat alles Staal te rijn genomen en geen Lints op het woord van onkosten ordinair gelet, Zamede dater Tonnetjes vrijwat die p in Smeesters beurs getast is, B. K. de 176/1

Zijn ondermeer opgebragt

180 Mosquetaskes of sisschert, behalven 3. Marcassen en 1. minderen opZigters maandelijx door den anderen omt Jaar ... f 9670: 8.—

83. Coelijs met ... f 317 9:12.—

30. inlandse ambagtslieden allen in de wapenkamer mak ... f 3310.——

Diverse schieplen, huijskimmerlieden item mitse Caars, Houtlagers, Blokkemakers en 2. tot een aantie melijk bedraagen; ook Zijn er huijsten dereeds gem^te Coelijs nog

0: ten laste van t Hospitaal

0: voor de Laerde Stal

2: voor de huijsmoden en voor diverse andere Dienstlen opgebragt nedmeer haer sen en lampolij als bij het reglement gepermitteert verstrekt, op de werf te mit trosen touwwerken voor het sleepen van Hout en 2. gebruijkt

Een in Somma op niets eenige orre of regul gehouden; dels dater bij een wel geschikt en gereguleert huijshouden vrijwat of dingen dal bijn; voornamentlijk als men de principaalste articulen op de volgende wijze bepaalt, namentlijk voor de mosquetas niet kunne hoopen stelle 3 maand f 500.— het Zij dat men een staat getal in dienst houd, geschikt na mate van Zij

Transporteere ... f 114336.10.—

Het artikul van onkosten ordinair
schanderheid, aanmerkelijke rekeningen verrijdende, Zo is goed
gevonden en verstaan het deswegen
voor den Heer Calchmeyer gedisponeerde al ter Stond in Cram leggen, en alles dienvolge te regulieren
dat het Jaarlijkse bedragen van de
dinaire ongelden beneede de gelal
uleerde Somma van f 25000.———
lijke.—

à omtrent de verstrekking van Lambaarsen aan de Zieken door den Heer Gouverneur generaal Zijnde aangemerkt de hardigheid van den eersten genieter, boven de halve gage, nog te belasten voor t bedragen van een deken, die bijna f 5. kunt te koken aan door veelen na heet aan niet Zonder gebruijk worden, Zo is tot wegneeming van deese hardigheid, goedgevonden bij dezelve te Stabilieren.

1. dat elk Zieke die in t Zieken huijs komt Zonder Lambaars, daarvan ten Dienen koste voor dien en er voor op reekening belast Zal worden en die Lambaars ook wanneer hij als reconvalescent uijt het Hospitaal gaat behouden, ainds de hospitalier Zorg drage dat de deken alvorens Schoon uijtgewasschen worde.

2. dat aan dieken welke met Lambaarsen in t hospitaal komen, er geene andere Zullen worden opgedragen. —

voor de Zieken Cuijken het hospitaal is goedgevonden en verstaan de medicamenten volgens het reglement van den 21. July 1753. als Zonderlijk bedoen, als Schen en voldoen, aan het verbruijkte Jaarlijx afteboeken op ongelden ordinair.

Ter Transport . . . . . ƒ 114336:10:—

tijd en werk, of een aanbesteeding doet om telkens 't benodigt volk voor die of een mindere som te leveren dan wel door beter overleg als tans, het op die bepaaling brengt; het gunt veel papier en schrijfwerk uijtwinnen en 's jaars niet meer bedraagen zal als ƒ 6000:—

voor de Coelijs en haare opzigters alles in alle de Kruijtmolen, ook daar onder begreepen ƒ 150: 's maands; mits geen Coelijs voor de thuijn van den Commandeur en Secunde, nog het hospitaal en de paerde Stael meer ten Laste van d'E Comp. opgebragt, mits gad.s voor het schoon-houden van de nederlandse Kerk en de schrijf Comptoiren item 't treeden van 't orgel in de Kerk maar 2: Coelijs met ƒ 8: gehouden werden; als wanneer het buijten de Coelijs die in de Pakhuijsen, het dispens &c. benodigt en die ten Lasten van onkosten op Coopman-schappen moeten komen wel te stellen zal zijn 's jaars met ƒ 1800:—

voor waxkaersen in plaats van 873: ℔: die er in het laast gem.te Boekjaar zijn opgebragt

198 ℔: of 16½: 's maands; als;

48: ℔: voor 't avond gebed

48: " " de ronde

48 " " " Secretarij

24: " " 't negotie Comptoir

24: " " " Zoldij Comptoir

6: " " de kruijt lanthaarns

198 ℔: 's jaars als eeven

moetende

Transporteere . . . . . ƒ 114336:10:—

De Transport . . . . . fl 1336:10:-

Molende aan den Commandeur, Secunde en Predikant geene verstrekking van kaarsen gedaan worden als zoo voorwaardt onder de rand Lonnen ordinair begrepen zijn, Zo mede ook niet aan de pakhuijsmeesters, Dispencier, en om op t orgel te speelen, om dat tot het een en ander geen kaarsen benodigt mitsgr: voor al niet boven f 1:- - - tot: ingekogt worden

Voor de Lampolie in stede van 3299: Kannen die int boekjaar 1761: verstrekt, mist meer dan 1400: kannen, te weeten

1200: Kannen voor alle de wagten, Zolders, Pak- en Ammunitie huijsen, wapen Kamer en tot: 100: Kann: 3 maands

200: Dito tot het koken van Maltraan a 100: Kann: alle 6: maanden

1100: Kannen als gezegd en voorts in wegen hier boven gem: aan den Commandeur, Secunde en Predikant geen olij worden verstrekt; gelijk mede niet aan stoomp paerde Stal, t Hospitaal en t: En niet hoger ingekogt worden, dan tegen 10: stuijvers de kan -

Aan de paerden en Paerdenstal dal geene verstrekking hoe gering ook gedaan worden, gelijk mede niet aan stomp: binnen en buijten thuijn

Het Hollands Jouw werk dat tot de Wagge Hok

Transporteere . . . . . fl 1336:10:-

De Transport . . . . . fl 1336:10:-

Hok als ander Lindt gemplojeert moet Zo veel mogelijk gecirculeert en indien plaatselijk Rijen gebruijkt worden

De Smits winkel behoort alle 3: of 6: maanden een Zijne Specificatie optemaken van het gene den last van Dese en andere Rekeningen verstrekt is: Die voor de afschrijving en betaling door den Loop Administrateur gejammineert en voorgezien geteekend moeten

Inzelfder voegen moeten ook Dorrige Balken als mine Materieel en opligters doen, op dat men alles bij Knopt bij den anderen vinden mede de Cijfers met een opslag van 1 oog Zien kan,

De Kooll Kolen en t brandhout door ongelden van vaertuigen en Coelijs hoog op Hok loopende Zal den Commandeur Daar omtrent een nadere menage moeten dragten en het laatste niet alleen bij Klapels maar ook bij vadem van 6: voeten hoog en 6: Dito breed laaten bekend stellen

omtrent het buskruijt Dient men binnen Debepaling te blijven en alle Lerschooten Zoo veel mogelijk te vermijden

2: Stukken rekruiren groff geschut in Hed aan migitrailleuses, is in 6: maanden genoeg voor de wapen Kamer

De Schrijf gereedschappen en boeken worden ook te ruijm verstrekt, en dinkt Hoffmeel te Delft ingekogt, als Hollende, elk 100 galmoten ruijm 19 1/2 lb

Het

Transporteere . . . . . fl 1336:10:-

Cr Transport . . . . . f 114336:10.

Met 't afschrijven van wapenen en andere onbekwaame goederen, item verbruijkt bamboezen, Aaerd mantjes gonnij sakken, Spijkers, Houtwerken, allerhande gereedschappen, Kaije matten, Harpuijs en wes meer, gaat men meede gantsch niet menagius tewerk, dus zal daar op wat beter moeten werden gelet

En wanneer dat alles zodanig geschikt word, als ik in deezen aangewezen en alle andere ruijme verstrekkingen en onnodige uijtgaaven, met ernst tegen gegaan mitsgaders de goederen in den besten tijd tegens de laagste prijzen ingekogt, dan twijffele ik niet of deeze reek.^n zal, niet de gagementen en Huijshuuren der Dienaaren daar onder gerekend, altoos kunnen werden gehouden beneeden . . . . . f 25000:-

a/ Onkosten Extra ordinair

op f 1500:- - Schoon dezelve niet wel te bepaalen zijn, vermits er veelerley gevallen kunnen gebeuren die niet alleen niet vast of ordinair zijn, maar die men ook met geen de minste gevoeglijkheid op een andere rekening dan deeze brengen kan, dog daar onder zijn geenzints begreepen zulke verstrekkingen, die om dat boven, de bepaalingen en Reglementen loopen op deeze reekening geplakt werden, om 't oog 't ontgaan en d'overige reekeningen daar ze eijgentlijk op behoren, kleinder te vertoonen als ze waarlijk zijn, gelijk

Kaersen

Transporteere . . . . . f 139336:10:-

a/ het geen de heer beschrijver tegen het brengen van oneigen posten ten laste van onkosten Extra ordinair avanceert is goedgevonden en verstaan het ministerie onder het oog te brengen met recommandatie om zulx in het vervolg voortekomen en omtrent deeze last post, zoo als omtrent die van de

a/ Reekening van Confiscatie en Condemnatie, alle mogelijke menagie te observeeren, wijders deeze reekeningen zoo wel als die van.

Pr Transport. ƒ 139336:10:-

Kaersen voor de Schrijf Comptoiren, het loon van mocquassen die met vaertuigen na de rede gaan om deze en geene gequalificeerdens van boord te haalen, dan wel goederen of boodschappen te bestellen; want het is immers even veel wat zij aan boord doen of daar van daan brengen; behalven dat men door diergelijke onderscheijd te maaken in groote verwarring zoude geraken en niet zo veel reekeningen bij de boeken hebben als er verschillende gevallen zijn, 't gunt geviteert werdende alle Confusien zal voorkomen en deeze reek.o schoon d'alementatie van princen en andere groten daar onder begreepen altoos kunnen goedmaken met ƒ 1500:-

a/ Reekening van Condemnatie en Confiscatie op ƒ 1500:-

Owant onaangezien dezelve bedragen heeft

in A.o 175 8/9:	ƒ 2227:1:-
in A.o 17 59/60	ƒ 2694:5:-
in A.o 176 0/1	ƒ 2237:15:-
En dus in 3: Jaaren	ƒ 7159:1:-
of door den anderen Jaars	ƒ 2386:1:-

Zo vermeene ik nogtans, wanneer men de menschen niet zo lang als tans in de boeijen laat zitten, maar haare zaken schielijk onderzoekt en afdoet; mitsgs niemand in crimineele Hechtenis laat brengen dan op bewijzen, of ten minsten vehemente suspicie van eenig Crimen te hebben

Transporteere ƒ 140036:10:-

De Transport . . . . . ℳ 100836:10:-

ben begaan, en d'overige in de wagt van de Lastenjgd
of die van den fiscaal bewaard, daar hare vrienden
hen de kost konnen brengen, mitsg. geen meerdere
gangers ginther gehouden werden, dan daar men dienst
van heeft, en waar door Geelijk of slaven uijtgewonnen
konen worden, dan Zal men Zich wel kunnen doen met
de gestelde Somma naa aftrek van het geen in voorden
le dezer Reekening komt of met . . . . . ℳ 1500:--

a/ Onkosten van Kompagnies Lijfeigenen

kan gemakkelijk uijt de boeken gelaten worden, als
bestaande maar in 6: Hoofds, die wel te missen en naa
Ceylon konnen gesonden worden En ingeval er
eenige redenen van absolute noodzakelijkheid mogte
zijn, dan kan men het bedraagen van die onkosten
tot Circa ƒ 140: in't Jaar op onkosten ordinair
brengen Dus alhier maar pro memorie . . . . . ℳ —:--:-

Reekening van Schenkagie op ƒ 1500:--

hoewel die Leden Zijden extra ordinaire gevallen of
ontmoetingen van dezen een geenen overtz Zo hoog
loopen vand. 1757: Gedrag die
maar ƒ 300:10:-
1756 . . . . . ƒ 200:16:- Dog
1760: wanneer de Commun
deur in conferentie Gewest met de
koningen van
Trevancoor

Transporteere . . ƒ 300:17:0 . . . . . ℳ 12336:10:-

De Transport . . . ƒ 300:17:0 . . . . . ℳ 12336:10:-

Trevancoor en Cochim
uitgaande eenige andere goten ƒ 3090:7:10
Dat te bekomen is . . ƒ 3674:5:2
Is door den anderen per ct ƒ 1223:15:-

Ofter worden er Lijden dien naa Zaakelijk . . ƒ 5250:---
aan Trevancoor tot een geschenk gegeven volgens Con-
tract, Dog dit word ten laste van Eingezamelde Le
gen gebragt en Dus kan deeze Reekening met goed
fundament door den anderen Spaart gecalculeert wor-
den op de boven gem.e Somma van . . . . . ℳ 1500:--

a/ Reekening van Interessen ƒ 3500:---
op de Capitaalen die de naesthamen, de Diaconije en het
Lazaretz Huijs Competeeren en bij de Comp.a Depositi
a 5 ℘.c ℘.a Spaars staan; Schoon daar op geen vaste
reekening te maaken, als vermeerderende en vermin-
derende naa maate dat de Capitaalen dier Gerefs Huijs
Zen aangroeijen, of afnemen, Dus Stellen alhier bij
gissing als voren . . . . . ℳ 3500:--

b/ Onkosten van Kopmanschappen

Deze reekening word Zomtijds mede een last Zoo.
Dog wanneer de gestelde ℘.c op de verZonden over-
Dende Kopmanschappen meer raudeeren dan het
uijtgegevene, Zo word het Slot of over Schotten voor
Deele der winstreekening gebooekt, maar op Cochim
laudeet

Transporteere . . . . . ℳ 17336:10:-

Pr Transport . . . . . ƒ 140836:10.–

ben begaan, en d'overige in de wagt van de lascorijns
of die van den fiscaal bewaard, daar hare vrienden
hen
gan
van
me
de
le
a/ C
ka
bep
Cey
eer
Zij
lot
Br
S
ho
on
lo
A

ƒ 176% wanneer de commandeur in conferentie geweest met de Koningen van Trevancoor

Transporteere . . ƒ 580:17:0 . . . . . ƒ 142336:10.–

Pr Transport . . . ƒ 580:17:8 . . . . . ƒ 142336:10.–

Trevancoor en Cochim
mitsgaders eenige andere groten ƒ 3090:7:10

50:–
Con
Pe
ed
toer
ƒ 1500:–
–
uhet
Deposi
vaste
Verminde
Huij
hier bij
ƒ 3500:–
Lost
wer
dende Koopmanschappen meer [illegible] dan het uitgegevene, Zo word het slot of over schot ten voordeele der wintsrekening gebocht, maar op Cochim handelt

Transporteere . . . . . ƒ 147336:10.–

a/ Onkosten van Comp.s Lijfeigenen te behandelen naar het voorschrift van den heer Beschrijver.–

b/ De Schenkagie rekening geen vaste ordres toelatende, is goedgevonden en verstaan der ministeren eene gepaste Menage oop in dit opsigt aan te bevelen op dat de uitgiften voor al niet boven de gegiste Souma van ƒ 1500. komen te lopen.–

Dr Transport . . . . . ƒ 40836:10.–

ben begaan, en d'overige in de wagt van de lascorijns
of die van den fiscaal bewaard, daar hare vrienden
hen de kost konnen brengen, mits dat geen meerketting
gangers
van he
men w
de geste
le dezer
a/ Onk
Eg
kan ge
bestaand
Ceylon
eenige
zijn, da
tot Circ
brengen
Rel
hoewel
ontmo
loopen
Ao 17
176

deur in conferentie geweest met de
Koningen van
Trevancoor

Transporteere . . ƒ 580:17:0 . . . . . ƒ 42336:10.–

Dr Transport . . . ƒ 580:17:8 . . . . . ƒ 42336:10.–
Trevancoor en Cochim
mitsgaders eenige andere groten ƒ 3090:7:10
dat te zaamen is . . ƒ 3671:5:2

ƒ 1500:–

ƒ 3500:–

uitgegevene, zo word het slot of over schot ten voor-
deele der winstrekening geboekt, maar op Cochim
handelt

Transporteere . . . . . ƒ 47336:10.–

a/ omtrent de Interessen van het geene
De weeskamer, De Diakonij en het
Lazarus huys bij L. Comp: à deposito
heeft staan, bij missive deeser regering
van den 15. oktober 1763. bereeds gelast
zijnde dezelve jaarlijks onder de lasten
afteschrijven; zoo is ten belange der

Eenkosten op koopmanschappen
goedgevonden en verstaan het geene
deeze reekening na aftrek van de
procenten waarmeede de retouren
bekwaart worden te gnaad blijft
jaarlijks onder de lasten afteleten
boeken en zoo er een voordeelig saldo
is dat onder de winst rekt: te
brengen.

Per Transport ... f 147336:10:-

handelt meer gehoud contrair als bevonden
alhaar het geen die reekening bij slot ten afteem is ten
nadeele der winsten, en trekt het daar van af in
Hoede van onder de Laden daar het misschien in t
oog Loude vallen, over dat het mogen aanzienelijke
montant van f 19077: 5: 0: volgens de drie laatste
boekjaaren beloopt te weeten ... Per 17½% ... f 4375: 12: 0
" 17⅝ ... " 6160: 19: 0
" 17½ ... " 9340: 13: 0
telt als Even ... f 19077: 5: 0

En door den anderen 3 jaars ... f 6625: 15: 2:
t welk al een straije som is om saarlijx door den vijfden
Tafeur Generaal Zonder reflexie gepasseerd te werden
Dog dit in t voor bij gaan gezegd zijnde, moet ik be
duijden, dat het Laden en Laden der Schepen met de
ingelden bij het weegen en ontvangen der goederen
ontz. de Comp. hier Heer hoog op stok komt als
zijnde deze reekening belast

in Per 17½% meer f 1813: 1:-
" " 17⅝ " " 1160: 7: 0
" " 17½ " " 1370: 8: 0
Bedeerende in drie Jaaren f 4343: 2:-
of p.c. Per f 1447: 9:-

Daar en tegen belooven de ten faveure gebragte 2: p.c
cento op de verzondene goederen
in t eerst gem.te boekjaar voel f 3767: 11: 0

Transporteere ... f 3767: 11: 0 / 147336: 10:-

Per Transport ... f 3767: 11: 0 / 147336: 10:-
in t tweede boekjaar voel ... " 3307: 0:-
in t derde dito ... " 1229: 13:-
En met den anderen in 3 jaaren f 23304: 4: 8:
Lijnde 3 jaars ... f 7768: 1: 3:

Dat door den anderen gelijk hier voren aangetoont jaarlijx
eene veragtering geeft van f 6625: 15: 2: en aangenomen in
d 17½% Dmet t schip Amerongen verzonden te zijn
voordeele van deeze teeken boven de twee p.c. ongelden nogh
gend Bunnenoose en kosten ontz. bedraagt het met f 2199:
1:- en die p.c. Rosenburg zoel met f 411: 10:- t gunst de reeden
wijl maakt dat deeze teeken in t gemelte boekjaar het
minste veragtert is

Komende de jaarlijx veragtering van dese taxeeren naar
mentlijk voor t eijst het eijf en sieff getal Marquisaten of
ossers die tot het loopen en laden en de groote quantiteit
celijk die bij den ontlaughten afscheep mitsgad bij andere
gelegentheiden in de pakhuijsen ontz. gebruijkt worden
en die ik meen dat bij een goede toezigt en overleg op de
helft te veel Zoude kunnen verminderd worden als al
le Doverige articulen die men gewoon is op deze teeken
te beken, dat het dierhalven t best is den Commandr
en Schrijnde aan te beveelen om dit point naauwkeurig
te onderzoeken, mitsgaders hen in bedenking te geef
ven of men daar omtrend niet Even als op Suratta
en andere plaatsen het een en ander bij gespuijdigheden bepaalen

Transporteere ... f 147336:10:-

Pr Transport . . . . . f 147336.10.—

a/ Zo als ik ook denke dat behoord te geschieden omtrent d'ongelden, die bij het ontfangen harpen, droogen wegen af-scheepen en wesmeer van de peper vallen alzo men daar in niet alleen zeer verschillende handelt maar ook veele excessen pleegt en dus alomme op f 2½ à f 3:- de Candijl van 500: ℔ daar onder gereekend zakken, Matten, Spijkers, Caijer draat, Coelijs, en vaartuigen ongelden &c dienen bepaalt, mitsgaders op de subalterne plaatsen ten laste van de peper, dog op 't hoofd Comptoir ten laste van onkosten op koopmanschappen gebragt te werden wanneer ik vertrouwe dat dese reekening niet boven f 7000:- loopen of meer ter bezwaring van de jaarlijx lasten over laaten zal dan . . . . . f 122000.—

b/ De Voorjarige Rekening van Lasten en ongelden

moet zo min mogelijk bezwaart werden en het zij dat ze ten voor of nadeele valt bij de lasten gevoegt of daar van afgetrokken werden, dus bij deese maar pr memorie . . . . . —

En hier mede heb ik alle de nadeelige posten van Cochim bepaalt en afgehandelt; monteerende hun generaal bedraagen . . . . . f 119336.10.—

accordeert

R. Schutt

Clerq

1

c. en 't geen de heer Beschryver wijders op solide gronden proponeert ten aanzien van het bepalen eener vaste Somma per Candijl, voor de ongelden van den ontfangst en afscheep van alle koopmanschappen, zoomeede voor het ontfangen, harpen droogen wegen ~~en~~ af scheepen en andere ongelden van de peper, is goedgevonden en verstaan den Commandeur en den Secunde aan te beveelen, om hunne gedagten deswegens bij eerste gelegentheid aan deze regeering te laten toekomen

d. 't geene de rekening van voorjarige winsten en verlieten tegoed of tequaad blijft jaarlijx van de lasten aftetrekken, of er bij te voegen; is goedgevonden en verstaan almeede te gelasten, met ordre om geen oneigen posten ter vermindering quasi van de eigenjarige lasten op voorjarige afteschryven, gelijk niet zelden uyt ijdele eerzugt geschied. —

Extract uit de Generaale missive door Haar Edel Eedens de Hooge Indiase Regering te Batavia na Cochin gesch. onderdato 24. September 1764.

Voorts overgaande tot de rescriptie op de ontfangene advijsen van den 28. maart en 15. april j.l. zeden vinden wij op het verslag nopens het emploij van de daarbij genoemde

Scheepen en Vaartuigen niets aantemerken; Des wij V.E. alleen recommandeeren om geene moeyte te spaaren tot het van de Hand. setten der uit het wrak van de Getrouwigheid Geborgene en nog onverkogte koopmanschappen enz: voor de Hoogste prijsen die er te bedingen zullen zijn, om het verlies dat DE Comp: door het ongelukkig stranden van dien bodem komt te Lijden, soo veel moogelijk te verminderen, terwijl wij intusschen het daaromtrend tot dus verre gehoudene Gedrag en behandeling wel willen approbeeren.

alle moeyte aan te wenden, om de geborgene goederen van 't wrak de getrouwigheid van de hand te zetten, om zoo veel mogelijk de Comp. van de geleedene schade te ontheffen

Daar

Daar en tegen is het ons seer onaangenaam
gewest, nadat wij in date 24. Maij ons resten,
temant hebben moeten te kennen Geven, over de slegte
en affarent verwaarloosde Gesteltheid der gebouwen,
waar van de calculatie het bedraade tot de jaar,
„lijkse verhelping negen Maalen te bowe Ging,
dan ook int artic: van de

ongenoegen over de verwaarloosde gesteltheid der gebouwen

Reparaties en Verstrekkinge, aan
de voorhugen te Zien, dat niet alleen meest
alle Equipagie goederen van dezelve voor onbe-
„quaam waren afgegeven en sonder dat daar
van ietst afdo dinge is Geweest, andere hadden
moeten verstrekt werden, maar ook dat men
veele en groote gebreken aandie kleetjes en Boket
en Diet genoodzaakt it geworden, die mede
te repareeren, schoon wij bij de Specificatie
Boeken, Jaarlijkse aanzienelijke registers van
het en en ander opgebragt gewanden en dus daar
uit moeten beslyten, dat men in dit Stuk geen
„sints met het voreischte overleg en toezig is te
werk gegaan, maar zig in de opgave der min-
dere Bedienden Gerust, dewijl het ander omtrent
„Gelijk

als meede nopens de reparatij en verstrekkinge den voorhuygen.

kinde zijn, dat met alles te gelijk ondegaan
bevonden is; waarom wij in den aanstaande
of dat Stuk meer naaukeurigheid verwagten
en Expres begeeren, dat daar in gevolgt werde
het geen door ons in date 9. aprile Laatstleden
op de bedenkinge van den Bestuyer is gedis-
poneert.

Dat men het Minder uitgeleverde of

De Ladingen en de Scheepen Vredestem
en Corsprins binne over heden afgerekt: belast,
is conform onse ordre, dog dat men hadt kunnen
Gevonden de vermyderde en verspilde Note Mes,
„Schaten bij de gedane Garbulatie van 1600. ℔. p.c.
de genieende Lasten aangebragt, schoon die spil,
„lagie uit. seer exorbitant is te Laten afstrijken,
Sonder dat de gecommitteerde Leden int den Jaste,
„tiele raad bij hunne verleend Rapport den Eed
gepresenteert, it geen strijts over een komstig met onze
ordre bij Missive van de 14. Feb. 1762. gegeven
westhalve wij dc. gelastte de gem. Rapports door
ged.te gecommitteerden als nu overeenkomstig de Late
Eedigen en Liekts te meer wij gelast, dat men in

het meer de Scheepen Vredestem
het minderen uitge-
leverde op de ladingen
der Scheepen Vredestein
Corsprins opreekt gesteld
is volgens d'onze.

dit

dat [illegible] alhier Teer non Chalant is te werk gegaan
als Soo hier blijkend de nevens gaande Berigten, niet
alleen met Eet plaats de Opperprince een kist met
Slaven en grijsel van Soeij ontfangen is, die niet op
de factuur bekent staat, maar ook op het aange-
brogte Grijsel en Slaven en minwigt bevonden dan
D:o - - - terwijl nergens Cantteert twie de afpakken
daar van Tyn, veel min dat er een afpak briefjes
in de kisten geleegen; Weshalven VE. dit een ander
Exlles moeten onderzoeken, de geene die aan aan
Schuldig Tyn, op het nadrukkelijkste te reprocheeren
en Sorge dragen dat dierghelijks niet weder en teent,
vermits wij ons in Zulkes gevalle voor Teeker
vrij gevoegeligen daar over Zouden toonen.

Tot der afbanis van een steene Gebouw in steede
van het Bamboese pakhuis op Hamb:

Steat een Steene gebouw in plaats van een bamboes pakhuys op de timmerwerf

Timmerwerf Willen wij wel onze toestem-
ming Geven, Mits daar in Gelijk in alle andere
gevalle het oog worde Gehouden op onze intrest
en Ons alsoo bedagt zij de zinkaptelijkste weg
te kiesen.

Het

Het goed Succes van den Handel in anno
1762. ende daardoor behaalde advance van 1183. p.C.
op de Specerijen 190. p.C. op het Japans Staaf koper
69. p.C. op diverse Goederen of 162. p.C. door elkanders
mededingende te Samen en aan Lieneljke Somma van
f 321735. - - - is benegelijk aan een legen Tijn-wijn
niet weinig Aangedaan door het gebraakte Berigt
dat een verdier van koopman Pasfa in het Boek
Jaar 1761. gen: naam van aanbelang verdient, mits
d' aanmerkenswaardige tegenspoeden, soo te aan
Lien van d' algemene Geldeloosheid onder de Duitse
landse Handelaars, als de plinderingen der
rovers en D:; onderstuppelen Lijn wij te gelijk dat
men in den verkoop van Tuijker niet af-
gewaakt is van de voorgaande prijsen en door
dat middel de Cargij Tuijker meest tegen 62. en
de foeder d' met 76. p.C. aan de man gebragt,
en aangesien de slegte gesteldheid der Voorleden
Jaarde baatig van de Laatstgem: oorsaak is
geweest dat de Bombadas die ontfangen
onder de nieuwe gewesigent, en wij uit dien
hoofde geraden gevonden het overschot groot
Circa 100000: ponden, indien met vande Eind

te

te zetten mogte zijn, p.r vendutie alwaar het voor het inkoops kostende te verkoopen, waar van wij den uitslag afwagten.

Wij vertrouwen dan dat niets onbesogt zal zijn gelaten de voorm: fataliteijten na uitterste vermoo„gen te surmonteeren en dat VE. ook alle bedenke„lijke middelen in't vervolg zullen te werk stellen om zig een ruim en avantagieus debiet te besorgen waar toe wij van onzen kant alles wat mooge„lijk is gaarne zullen contribueeren, gelijk daar van tot een blijk strekt de vroege depeche van den thans vertrekkende boodem de goede qualiteijt van de daar in afgestookene zuijker, de voorsor„ge om den sleet van het Japans staafkooper te bevorderen blijkens ons circulair briefje de dato 24. Maij en de prijs vermindering op het Iser volgens het nevens leggend Extract uit ons besluijt van den 3. aug.

Den verkoop per vendutie is meede passabel geweest, behalven de Bataviase Indigo, de Eli„phants tanden en het swarte Lake, waar van het eerste maar voor het geldende verkogt het tweede bij voorkomende Scheeps occasie na souratta

ver

versonden en van het derde door den pakhuismeester die het selve of bespradigt overgenoomen of niet genoeg bewaart te laten vergoeden het minder rendeerende bij vendutie dan het inkoops kosten„de met de winstderving, dog wat de overgezonden monsters noten muspraaten betreft, zoo hebben dezelve nauwkeurig geexamineert en bevonden dat het goede magere Rompen zijn, gelijk men gewoonlijk na de Mallabaar en elders plag te verzenden, wanneer er geen overvloet van middelbaare is, dog dat dezelve onrijp van de boomen geplukt of in hunne soort niet van verechte deugd zouden zijn, is ons in geenen deele gebleeken; weshalven VE. dat vooroordeel de kooplieden diend uit het hoofd te praaten en hen te overtuigen dat zij gabuseert zijn, op dat uit die source geen quaade gevolgen spruijten die wij zoo ongaarne zouden verneemen, als de blijken van passie en ijver dien den afgaande Commandeur Weijerman voor de behoudenis van den Cananoorsen Handel ten nadeele van het Gew: opperhoofd van Vechten getoond: sonder dat ons teffens voldoende werd berigt waarom men

aan

aan den Raad Extraord. de Vergadering van het Minder
de 30. p.p. Gehoudē op de Avondzyne, gad Judicē
terwijl men op Cochim goed gevonden die tegen
36. p.C. van de hand te Zetten en om zoeke reden
men bevindende dat de Specerijen selfs, en niet van
andere Waaren te Spraake aldaar Minder gerendeert
dan op Cochim, egter tegen de protestē van gedagte
opperhoofd aan, en besluyt genomen Koopmans Eetē
den na dat Comptoir te Senden. Want de
redenen die men alleguëert tegen de Verzending
van Rapijen na derwaarts tot den inzaam
van peper, zyn geensints van dien aard, dat wij daar
door kunnen Veranlaat zyn, dewijl het ons toeschijnt
evident te weezen, 1) dat het beter is de koopman
schappen die men verdeelt na Cananoor te moeten
Zenden tot goedmaking van de ongelden op Cochin
te verkoopen, mits de Minderen winst, die aldaar
kan behaalt worden, en Contanten na Cananoor te
Zenden, Zoo dat goedmaking van de Lasten, dewijl
die door de overzending van koopmanschappen
toch niet minder kunnen werden, dan se bij de over
Zending van Rapijen Zullen zyn, en het dus voor
Zo verre om het even is waar de koopmanschappen

Dat

dat Contanten werden gesonveerkert, als dat
in saam van peper, nademaal dat onmoogelijk
wel kan gaan, waaraan d'opperhoofden hunne Con
tanten niet den verkoop van Koopmanschappen
maken Saeken, bij een traag debiet niet te regten tijd
geld in handen kunnen krygen, en aan d'andere
kant, voor gebrek aan Contanten genoodzaakt wer
den te Waaren bij een slegte Market afbreuk
te maken, als staan voor het geen gebooden werd
en 2) dat men vrijheid hebbende om Zoo veel
Contanten als er nodig zyn van Surratte
te Cochin, gelyk men te meermaalen gedaan,
dus ook waaneer op Cochin de Rapijen
zyn, het welk ons egter bij de Specificatie der
onder netto aangē 1763. voor extant gewee
zende, 766:16:16.- allen indien Specie gesonveerd
blijkt te hoogsten genomen den Cijfer van
Contanten. Sodanig konde ingezigt werden, dat de
benadigtheid voor Cananoor meede daar onder
begreepen was, vermits dat en minste Zoo nade
lig niet Zoude kunnen weezen als de winst derving
op de koopmanschappen.

Met hoofde van welke een en ander wij het

gem

gem: opperhoofd van Vechten niet alleen libereeren
van de voorm: hem opgelegde vergoeding, maar ook
VE. bij herhaling gelasten geene koopmanschappen
buiten Cochim tot den verkoop te versenden, ten
waare daar voor booven de risico en spillagie
ten minsten dezelve advances die op Cochim te
behalen zijn konden werden gereekent, mitsgaders
te gelijk het nieuwe opperhoofd van Cananoor
te recommandeeren om alle twist zugt te vermijden
en s'Comp.s belangen met cordaatheid en trouwe
gelijk een braaf minister betaamt te behartigen.

Maar nadien het onbillijk zoude zijn dat
De Comp: door de caprices van haare Dienaren
nadeel moest leijden en ons bedeelt is dat niet
tegenstaande wij daar in door onse ordres ge-
tragt hebben te voorzien en er reeds zedert 1761.
over dat poinct tusschen het Cochims Ministerie
ende bediendens te Cananoor gecorrespondeert is,
echter bij den verkoop te Cananoor in a.o 176 2/3
minder dan te Cochim behaalt zijn 13. p.r c.to op
het Japans staafkooper, 9 1/2. op de zuijker
Candij, 21. op de foelij, 24. op de Nagulen, 40. op
de nooten en 25. op een Tengap.s Caatje: zoo zullen

VE.

VE. moeten onderzoeken of de mindere winst is
veroorzaakt door de non chalance van het
opperhoofd van Vechten en of die koopmanschap-
pen na Cananoor zijn gezonden op een uijt eigen mo-
tief gedaanen Eijsch en gegevene verzeekering dat
daar voor aldaar meer dan te Cochim konden wer-
den behaald, mitsgaders dezelve in dien gevalle door
gedagte opperhoofd dog anders door den afgaande
Commandeur Weyerman ende geene die verder
tot de versending van gedagte koopmanschappen
hunne toestemming gegeven, te laten vergoeden.

Terwijl wij in middens de gemaakte schikking
wegens de jaarlijkse examinatie der behaalde
winsten op de subalterne Comptoiren approbeeren
en het in train brengen van de korting op ver-
strekt werdende Soldijen à 3. stuijvers p.r Rijxd.s
om de gegevene redenen excuseeren, mitsgaders hier
aanhaalen dat wij bevonden hoe bij de specifi-
catie van d. ingekogte goederen diverse veel hooger
in prijs zijn, als in voorige tijden en dat VE. ons
derhalven niet alleen moeten elucideeren waar door
sulks veroorzaakt word, maar ook trogten
het op den voorigen voet te brengen.

De

De voortooning van dese staat des Commande-
ments, dat namentlyk de voordeelen . . . f 412947. 8. —
de Laste Groot . . . . . — 32901. 1. 8.
Gesuirmonteert saldo . . . . . f 8346. 6. 0.
en dat dus in dit Boekjaar 1763. in vergelyk
van het voorgaande niet alleen f 6937. 3. — meer
winsten en inkomsten maar ook f 1926. 8. 8. minder
Lasten gewest: Sulde ons seer aangenaam zyn
schoon de Laatstgem: vermindering seer schraal
is en de aangelden nog tot f 10102. 1. 0. de bespa-
ring te boven gaan waar op egter in deesen tyd
noodzakelyk moet en kan gedragt worden, maar
vermits wy geen dubbt Komen Staat Maken of
de aldaar gehoudene

Negotie Boeken en ook de Slegte gesteldheid
van de gebouwen, waar huysen, en Schuyten, Mitsgaders
de gedane waar schouwing, dat de Sortissementen in
der tyd meede staace bevat dienen te krygen, en wy
denkbeet gebragt hebben dat men aldaar om eenige
tyd een goede verkooping te kunnen maaken alles dat
het sichtbaar heeft Laten verkoopen. Zo stellen wy dat
den ontfangst van Elucidatie nopens de waare

ge

gelegenheyd der Zaaken ä Cassy ons oordeel daar
over Zo wel op stukken als Zaaken gesteund met re-
latie dat S Trevancoort agterstaat of Levaanke
van gelden. En S Sammorgne debet. Terwyl wy
te gemoet sienden dat uyt de orders van de Ed. Heeg
nopens de voorsiene verstrekte penningen aan de stadhuy-
en Schuy Regia in diense niet zoude ingevoert
waare, op de ontfangst van deese Zal worden giesse
stukken VC. gpalificeert en de desperate

Schulden van de prince Sp van Serritally ieken
die van Berkenkoer en Signatly afde Cheyzen
en dimen Slegts voorlaan uyte nemen en de Laste
voort Loopen, Mitsgaders het geen de eerste gem: nog
Jaarlyks genieten tekent onder de Laste afde Cheyzen
het bedragen van de goedwerken ontf: die Signatly
verpand en die wy het verongen Gerecht verkogt
hyn, van dese debet afde Cheyzen, de Landerye die
Berkenkoer volgens het bericht van de Examinateurs
der Negotie Boeken het Cheyzoltegat gegeven, als
een waarborg uyte nemen met Laste en niet alleen
den dit dan een ander een Duydelyke en grondige ver-
klaring te doen, met aanwyzing van het verondene

de

bedragen dier Schulden het in mindering ingenoomene en het Resteerende, maar ook of er uit hoofde van Hochinders Cautie voor Berkenkoer geen Pretentie op den Selven te maken is en Trevancoor nopens de Schuld van Attinga, indien hij die niet reeds voldaan op het ernstigste aan te maanen op fundament van de bewijsen die daar van nog zijn en tot Supplement van dewelke het niet oneijgen kan werden g oordeelt aan denselven te produceeren Extracten uit de Contracten en de negotie Boeken.

Wat de verwarde en reeds zoo dikwils geresumeerde

Belastingen vergoeding der te veel gevallideerde afschryvingen op de peper en het Sandelhout betreft, gedragen wij ons aan het nevensgaande berigt van den Visitateur Generaal en het Extract uit onse Resolutie van den 23e augo passo VE. gelastende na aftrek van f 11282.10.– die alhier zullen werden betaalt, het overige à Costy invorderen of restitueeren te laten zoo verre maar immers doenlijk is en ons te notificeeren hoedanig

zulks

zulks effect gesorteert, dog het verzoek om voortaan sodanige Confrontatie van transporten te mogen doen als er nopens d' administratie van den Commandant en Consumtie Boekhouder te Chettua plaats gehad, is ten eenemaal onnodig, vermits dat alloos had behooren te geschieden en uit vervolg ook steeds zal moeten gedaan werden.

En dewijl door het voorw: g ordonneerde binnens Slijns stellen van de desperate Schulden het bedragen der

Generaale Restanten groot volgens de Jongste advijsen f 2166817.– 8.

Dog met het geen hier bevonden is uit de boeken gelaten te zijn tot f 557250.2.–

of te samen f 2724067.2.8.

staat verminderd te werden, soo noteeren wij tevens tot VE. narigt, dat dezelve niet weder door eenige andere posten zullen moogen vermeerderd, maar door een wesentlijke vermindering der effecten tot op de Jongste bepaaling van Circa f 14. ton behalven de agterstallen moeten gereduceerd werden.

Wat

Wat eijgentlijk de Reeden zijn waarom men à Costij
onaangezien een overvloed van

Nelij, Rijst van Bengaalse Handelaars
heeft moeten inkoopen even als of het niet moge-
lijk waare uit Nelij Rijst te Laten Stampen,
hebben wij nergens bij d' overgekomene Papieren aan-
geteekent gevonden, dus zullen wij ons ook daar meede
niet ophouden, maar VE. bespreijd dien aangaande
afwagten en in middens per deeze gelegentheid over-
senden 50. Lasten van dat graan ten einde VE. niet
nodig hebben de diere Canareese en Bengaalse Rijst
optedoen, VE. teffens gelastende voortaan haare be-
nodigtheid daar van, van hier te eischen, Schoon
het ons veel Liever ware dat de verstrekking van
Nelij aan Comp.ie Dienaaren konde g' introduceert,
dan wel dezelve aldaar voor een Civile prijs tot
Rijst gestampt en verstrekt, mitsgaders dus het
Transport van die Potspijse met de van hier
vertrekkende Schepen g' excuseert werden.

Wijders en passant noteerende, dat VE. niet
alleen den Eijsch van

Cayer

Cayerdraad moeten voldoen, maar ook
principaal door alle moogelijke middelen besorgen
dat de Ceijlonse Ministers met de nodige

Koehuijden intijds worden gerieft, excu-
seeren w.' den inkoop van

Salpeter mits dies Hooge prijs.

Van de geweeren die à Costij bequaam bevonden
zijn moeten VE. een toerijkend getal aanhouden
en d' overtollige nevens d' onbequaame na her-
waarts overzenden. Egter komt het ons zeer
vreemd voor dat het getal dier onbruijkbaare
wapenen soo groot is, nadien men genoegzaam
Jaar uit Jaar in veel meer ambagtslieden inde
wapenkamer gehouden, als bij het Reglement
bepaalt zijn.

Hoedanig onse gedagten zijn nopens de minder-
heid op d' onkosten van

Fortificatien is reets vooraf genoteert
dus zullen wij VE. slegts recommandeeren bij

Con

Continuatie attent te blijven om door kleine dog goede
Reparatie Groote kosten int vervolg te ontgaan,
voorts willen wij wel passeren, dat de Houtwerken,
die blijkens twee d'eedagde verklaringen tot Schoordam
van het Zoogenaamde Vierkant Blak geimployeert
zijn en f 450 Rg. C.— bedragen, Mogen worden afgeschree-
ven; dog dat men Vermeent aan onze ordre
onde Breede der Brug van Callaweltje voor een
enkelde Voetgangers de publieke weeg te hebben
Voldaan. Met dezelve 5. Voets breed te maaken
Sonder te Pasen te Breeden dat noodzakelijkheid
er is om dus tegens ons Gevel aantegaan, is een
Staaltje van Willekeurige Handelingen: om er geen
andere naam aan te geven — : die door ons nigeens
deele Stilte worden getolereerd.

Anderzijdts Verwagten wij dat het Project
tot de Voorm. Brug nog verder Zal gereduceert
of by Minder het bekostigde Vij wat Minder
dan het gecalculeerde geweest Zijn en dat V.E. niet
alleen Voor d' aanmaaking Van de nodige afsnijd
maar ook Voor de na kooping Van onze ontre
om daar Van altoos een gereeden Voorraad te
hebben, behoorlijk Stille dorpen, Terwijl wij V.E.

gnadi

gnadelijk qualificeeren tot d' afschrijving van f 88.9.8. die aan de kaij binten het Boom Goortje Zijn Gekaptigt, mit gaders een aangaande Zijlan, Schetsa en Raporetje aan onze dispositie op de Bedenkingen van den Beschrijver gedragen en de afgelegde Vergoeding aan den Meesterknegt van het meerder afgedragen als verbruikte tot de

Timmeragie en Reparatie aanden voor Zaal der Secretarije afgeroeden, selvon die Correctie vrij gering is en wel voordigen had gedient te weeten tot een afschrik van andere, Maar Vermits ons voor Staat dat wij een tijds op Coelum wel drie en meer Schaps Ladingen aan Kooperwaren hebt opgelegt, en dus daar toe Gelegentheid en Bergplaats in de Pakhuiten moet Zijn, Zo Verwonderd het ons dat men heeft moetz overgaan tot de Reparatie van een waarin het Pakhuis Staande Canquelaar en twee Logiets onder de wapenkamers ten einde Zijne daar in te bewaaren, uit beduyting dat in Pakhuis niet twee Schepladingen te gelijk konden worden geborgen. dat wij dienaangaande begeerz onderricht

te

te werden.

De arrangementen die den afgaande Commandeur Weyerman tot den opbouw van het Pakhuis uit Conquest Paponetty en de voordeelige verandering die den Lieutenant Ingenieur Zijnen in de

Kruijtstampmolen gemaakt worden door ons goedgekeurt. Invoegen wij het bekostigde tot de Laatstgem: ten bedrage van f 387.9.8. onder aanmerking dat NE. ons moeten elucideeren waar door het excessief bederf van

Buskruijt te Caijlan en Cananoor veroorzaakt is, ter afschrijving passeeren, gelijk zulks meede geschied met relatie tot de Zedert Maart a.o 1762. tot febr. 1764. afgelangde.

Geschenken monteerende f 313.1.8. in en f 526.1.8. uitkoops, mitsgaders door het Geweezen opperhoofd van Vechten aan het hoff van Colastrij g intragueerde present van f 167.7.-- in en f 271.10.8 uitkoops, alzoo wij den Selven om de door hem

gege

gegevene redenen voor ditmaal van dies vergoeding wel hebben willen libereeren.

Insgelijks hebben wij in aanmerking genoomen de instantie van den Equipagiemeester Buijs en den Selven blijkens het hier nevens gevoegt Extract uit onze Resolutie van den 24. aug.o Laatstleden ontheft van zijn aandeel in de vergoeding van het te min uijtgeleverde op de Lading van het Schip Rosenburg alzoo ons bij een overgezondene beedigde verklaring is gebleeken dat die minderheid veroorzaakt is, door dien het voornoemde Schip in een orcaan Lek geworden, mitsgaders de Zuijker door den indrang van het water gesmoeten en nevens een gedeelte van de Rijst uitgepompt is geworden, dog in het verzoek van den titulairen Baas Thiel om Emolumenten, hebben wij niet kunnen Consenteeren, derhalven zal den Selven het reets genootene moeten rembourseren.

Daar en tegen mogen de

Gegagieerdens wel Continueeren in hun Genot en den Negotie overdrager Isaakst wegens het verlies van zijn Gezigt, meede de rustgagie ont-

fangen

hangen, mits bij Cannen Kon.ke Jurisdictie Elyse
Weyden.

Terwijl wij UE. gelaste, de Ceijlonse Ministers voor
meerde het begeeren te assisteeren met de aan handen
zijnde Metale Mortieren van 6. Duim en den voorraad van
Bomben van het selfde Caliber item bij de adviezen
die UE. direct aande wel Edele Hoog agtb. Heeren
XVIen Schrijvens. Gelijkens te vragen de afschriften Summier
Brieven aan ons van een gelijke als voegere datum en
voorts gen. Gelden van wien het ook zij als alle
natie na Nederland voor te accepteeren.

En SO. Haven voor Ceijlon welke UE. te aller
spoedigste na het Gouvernement moet voortsluiten,
ook bekome UE. bij deze gelegentheid 100. Ps. hoede
à f. 4–6 St. het peel die UE. voor het inkoopen kosten,
de moeste trachte te verkoopen of te verstrekken
dog wanneer zulkes niet doenlijk waare als de
voordeligste wijze van de hand te setten, inmid-
dels zorge dragen, dat dezelve dies voor alle bederf
gepreserveert werden.

Ontrent over Ceijlon de wel Edele Hoog Agtb.
Heeren XVIen dan te vinden een accurate vertooning van
de Landen die de Comps. langs de Kust Malabar
in

in eigendom toebehooren en van de Peper die uit deselve
vijf Jaren door elkanderen gelegen is ingenaamt, Zo mede
van de Middelen die tot aangeeckening van dat product
in de voorm. Kon.ke Domainen reets zijn uitgewerkt
gestelt en die noch konnen in het werk gestelt worden,
van welke Vertooning UE. aan de eerste gelegentheid
een afschrift moete toezenden. En sloten wij onsen
Brief van den 10. May Laatstleden UE. reets in aan-
merken om de voorsz. verstrekkingen aanden Treasurier
te brengen ende houden tot een bedrage van Veertig
of Vijftig Duijsend Gulden, Zijn Hoog Eid
debet Jaarlijks te verrekenen, en tot geen minder
voor sulk verstrekking te treden, voor dat de voorige
is geliquideert. Zoo hebben wij eyter Goedgevonden
deeze ordre nader aante dringen en UE. op het
allerernstigste te gelasten, niets hoe gering ook aan
dien voorst af te laten, voor dat de Zaak ter delib-
eratie van den Raad gebragt en desweegen een
Conclusie genomen zij, die bij de Resolutie met
allegatie van Redenen daar toe dienende moet
worden genoteert, van welke Communicatie
in Raade wij nogtans uitsonderen Zodanige
gevallen waar van de behandeling in Secrete

aan

aan den Commandeur alleen, of aan den Heer Hoofd administrateur Speciaal is aanbetrouwt.

Actum get.

J. C. [illegible]

Jeuckens

Nagesien
J.n C.s Maidris

N: 23

Extract
Uyt de Resolutien des Edele Heeren
Bewinthebberen generaal der
Vereenigde
Van Indien

Gedaan in de Vergaderinge gehouden den 12 Augusti 1763.

Als:
dit Extract
staat reeds
voor aan.

Alsoo de in voor desen door Gouverneur Generaal overgeleverde Brieven van den Keyserlyken Resident Weyland uyt de Residentie Batavia van den 30 Decembr. 1762. Ingevolge de Resolutien Alsoo Edele Agtbaren van den 27 Octobr. 1763

hij uijt dien hoofde verzogt dat met primo sep-
tember aanstaande bij de afgaande factuuren
de vaderlandsche goederen met Bezwaaring van
25 percento en dus alleen met het bedraagen van
het Indias geld mogte aangerekend, en het
nederlands geld als maar speculatief zijnde
daar bij gefaciseert werden, zoo is met altera-
tie van het dienstwegen gerejolveerde op den 31
september voormeld goedgevonden en verstaan
navolgens dat voorstel de vaderlandsche goe-
deren met primo september aanstaande bij
alle van hier afgaande factuuren eenelijk
met Indisch geld bekend te stellen, zonder
de vaderlandse aanrekening binnewaards
te noteeren, en hier van de ministers en bediends
op de respective Buijten Comptoiren Circulaire kennis
te geven. (onderstond) Attordeert (was get.)
J.m Witt Falck Sec.

Een ander Extract uijt de
Generale Resolutien des
Kasteels Batavia genomen
in Rade van Indie
op

Maandag den 28 9ber Anno 1763

Wijl voorts bij den Ambonschen Eisch eene
aan

Haat reeds voor aan aanmerkelijke partij houtwerken ver-
zocht worden, zonder uijtdrukking van
het gebruik waartoe de zelve gedestineerd
zijn, en dit inde bepaling van de quantiteit,
die er op zulke eischen voldaan dienen
te worden, veel onzekerheid baart, zoo
is goedgevonden naar alle Comptoiren Cir-
culair te gelasten om bij de eischen van
houtwerken duidelijk bekend te stellen, niet
alleen in welke quantiteit, maar ook
tot welke gebouwen of werken de zelve
benoodigd zijn (onderstond) Attordeert
was get. J.m Witt Falck Sec.

Nog een ander Extract uijt
de Generale Resolutien des
Kasteels Batavia genomen
in Rade van Indie
op

Maandag den 30 Januarij Ao 1764

En is ook verstaan alle Koopmanschappen en
andere goederen die bij opneem of transport
te kort bevonden zijn, of in 't vervolg bij
die of andere gelegentheden te kort bevonden
mogten worden, naar der zelver uijtkoop prij-
zen

Haat reeds hier vooren.

sen tegen elkanderen te rescontreeren, dat geene
na rescontre te kort schiet, uijt koops te doen
vergoeden, zoo ook het overschietende uijt
koops ten goede te brengen, wordende hier
van echter uijtgesondert specerijen, ammunitie en wapen
goederen, waar van zoowel het te kort als
het over bevondene altijd onder het oog dezer
Regeering gebragt zal moeten worden, om
er naar bevinding van zaaken over te dis-
poneeren. Onderstond / Attordeert / was
geteekend / Jhr Willm Falck Secr.

Item nog een ander Extract
uit de Generale Resolutien
des Kasteels Batavia ge-
nomen in Rade van India
op

Dingsdag den 20e Maart Ao 1764.

Ter voorkominge zoo veel doenlijk van quaade
sparelijken bij Resolutie van den 18e Februarij
1763 gerezolveerd zijnde om, bij afscheep van
buskruid naar boord of van boord, een steuer
man of derdewaak als gezaghebber op 't
losvaartuig te plaatsen. Zoo is als nu ook

Haat reeds hier vooren

goed

goedgevonden en verstaan de scheeps overheden
te injungeeren, om artillerij of wapenkamers
goederen van boord afscheepende altijd ten minste
een deks officier op het losvaartuig, dat tot
derzelver transport dient, te plaatsen, en het
zelfde, zoo verre doenlijk, bij het uitleveren
van andere goederen almede te observeeren, op
pene van bij moetwillige overtreding dezer
ordre, aanspreekelijk te zullen wezen. Voor
't geene er op een losvaartuig onder opzigt van
een gemeen matroos afgezonden, te zoek mogt
raaken zullende extract dezes gedrukt
en den scheeps overheden onder de verdere in-
structive papieren overgegeven worden. Onder-
stond / Attordeert / Jhr Willm Falck Secr.

Nog een ander Extract
uijt de Generale Resolutien
des Kasteels Batavia, ge-
nomen in Raade van India
op

Donderdag den 19e April Ao 1764.

Vermits deze Regeering goedgevonden heeft
al 't geene de lijwaaten bevonden mogten worden,
door hunne mindere lengte, breedte, of getal

van

Haat reeds
hier voorz

van Batavia, Concluij de aanspraaken, bij Zijn Waar-
dig selve, uijt Koop te laaten Vergoeden, voor
de Inkamende Laars, Zoo is 't ante meer Gebeurt
aan de Vlieberger, in Komende Rapporten
te kennen Geeft, Gedagtevaardig te Verstaan,
Zoo is 't voor Batavia, als voor alle Lijvaart
Strijkende Comptoiren, bij de Zee te Statieeren,
dat de Rapporten Wegens de Minderen Equipagie,
en aangeschreevene, Langte en Breedte, Zoo
precise Van de Minderen Vaaren der Lijvaarders,
voor tegenen, Welke de Zelve Verleenen,
Zullen Magten Bedingt worden, voor de Collegien Van Justitie
mede te Stond Gedaan Waarlijk. Ten Welk:
Zoleek &c.

Een ander Gebraeck uijt
de Generale Resolutien der
Casteel Batavia genoom
in Raade van Indien
op
Maandag den 6: Augustus 1677

Den heer Gouverneur Generaal Commenij Zeyt
dat Schon Walton, Capitein Van 't Engelsch Con-
voijers Jacht Sweepstake, Voor Eenige Jaaren
Wegens Sijn Majesteijt van Engelant
met Eenen Brief van Credentie Caracter Van Ambas-
sadeur Gearresqueert de Reede, tot dat Batavia
Van

Van 't Engelsch Convoij Schip Sweepstake
Genoemt Capitein Walton, officier Van de
gelijke Compagnie Jacht Bommen Gedurende
Zonder eenig Salueeren aan de Nederlandsche Vlag
die reede te verlaaten, ja selfs Zonder Zich hier
leggende Convoij Schip eenige Notice, Gelijk aan
Zijn gedaan te hebben, te Salueeren, Zoo ist dat
aanmerking dat by de Komste van de Nederlandsche
Vlag op Schiet Reeds een Salutatie Schot
Gelost Word, maar dat niet voor Sijn Gemelde
Majesteijt de noodige ordre Konde hebben
voor de afgelooste en Gereedschappen die daar
bij waar, dat eene Gelegentheijd Zoo Eer als
op andere Compagnie Comptoiren Gelve Zou
is Gedagtevaardig te Verstaan, Circulaire aanschrij-
vinge, waar alle Comptoiren te laaten afgaan,
om niet alleen Gemelden Walton, Gelijken
bij op eenig Nederlandsch Comptoir Verschijnende
Vlag Van een Vaart te laaten, maar Ook
geen Contra Salutt te Commit worden, maar een
ook Gouden, en Zilvere Schoot niet de Minste ge-
Eijschen te doen, Ten Eijnde Wegens
Zijn Majesteijt te Engelant gedaane Expressie
Zoo Expresselijk geen de Nederlandsche Vlag al
hier gelaten, openlijke Satisfactie Gegeven
te Zijn, Sonderlang Antwoordt Word
gelooft Ten Welk: Zoleek &c

Van

Item Een ander Extract uyt
de Generaale Resolutien des
Kasteels Batavia Genomen in
Raade van India

op

Dingsdag den 19. Aug.o Anno 1764

Bij welke Gelegentheid in aanmerking Genomen
Zijnde, dat bij het terug keeren van Militairen, schier
altijd eenigen, en dikwijls de meesten uit den
hoop, onbequaame Wapenen aanbrengen
en men inde onzekerheid blijft, of ze reeds
bij den ontvangst onbequaam Geweest, dan wel
zoodanig aan scheeps boord geworden zijn, door
verwaarloozing, zoo is, om alle twijffeling
eenmaal weg te neemen, Goedgevonden en ver
staan voort vervolg te statueeren, en Circulair
na alle Comptoiren te ordonneeren, gelijk
gestatueerd en geordonneerd wordt bij deezen,
om de Militairen, die mits geëindigd verband,
of om andere redenen, naar Batavia terug
keeren, ongewapend te laaten vertrekken, ter
wijl ze, in tijd van nood, gebruik kunnen
maaken van de scheeps geweeren, die op elken
boden, volgens de reglementen, te vinden zijn
doch is teffens verstaan van deeze ordre wel
expressijk

expressijk bij deezen uit te zonderen de militairen
die op schepen naar de West van Indie vertrekkende
in Cas van mogelijk leid, tot versterking van de equi
pagie worden gepluatst en welke, als met be
quaame Wapenen van hier vertrekkende, bij
terug komst ook bequaame weder verantwoorden
moeten, ten perijkele van den Serjant of Corporaal
die over hen het bevel voert; waar van verstaan
is die onder officieren door het hoofd van de
militie, voor hun vertrek van hier, tel
kens te laaten adverteeren. Onderstond Ac
cordeert getekend J.m Will. Falck Jr.

Nog Een ander Extract uit
de Generale Resolutie des
Kasteels Batavia genomen
in Raade van Indie

op

Donderdag den 16. Aug.o Anno 1764

De Circulaire ordre van den 17. September 1766 gelastende
de overzending eener memorie van alle maaten
en gewichten en munten op elk Comptoir of
daar omstreeks in gebruijk gereduceerd naar
het Nederlandsche gewicht, waar de en prijs
is goedgevonden en verstaan bij deezen te renovee
ren

en met ordre tot een spoedige executie, ten einde die
Memorien, welker sommige overgezonden, doch
ter Generaale Secretarije niet meer te vinden zijn,
volgens der heeren Meesteren ordre te laaten bij
een zamelen en drukken, terwijl wijders, om
hoog der zelver verlangen omtrent de westersche
Comptoiren des te spoediger te voldoen, goedgevonden
is naar Suratte, Mallabaar, Ceilon, Cormandel
en Bengale te gelasten om een dubbel stel van dier ge-
lijke Memorien met de Ceilonsche en Ben-
gaalsche retour schepen ten spoedigste naar
Nederland te bezorgen ende inrichting van
eene Memorie, betreffende de maaten gewichten
en munten, die alhier op Batavia gebruikt
worden vergeleken met de Nederlandsche, te
demandeeren aan het Collegie van Scheepen, voorts
naar Java Oostkust, Cheribon en Bantam
de spoedige voldoening aan deese ordre, voor zoo
verre die Comptoiren betreft, te gelasten, ten einde
de van daar overkomende Memorien, na
examinatie, bij de Bataviasche te doen drukken
onderstond, Uwe Ed. Gestr. Wel geteekend, Jm
wil Falck, Secr.

Uwe Ed. Gestr.

Nagezien
J. C. Maiden

[illegible] te verstrekken
[illegible] geteekend

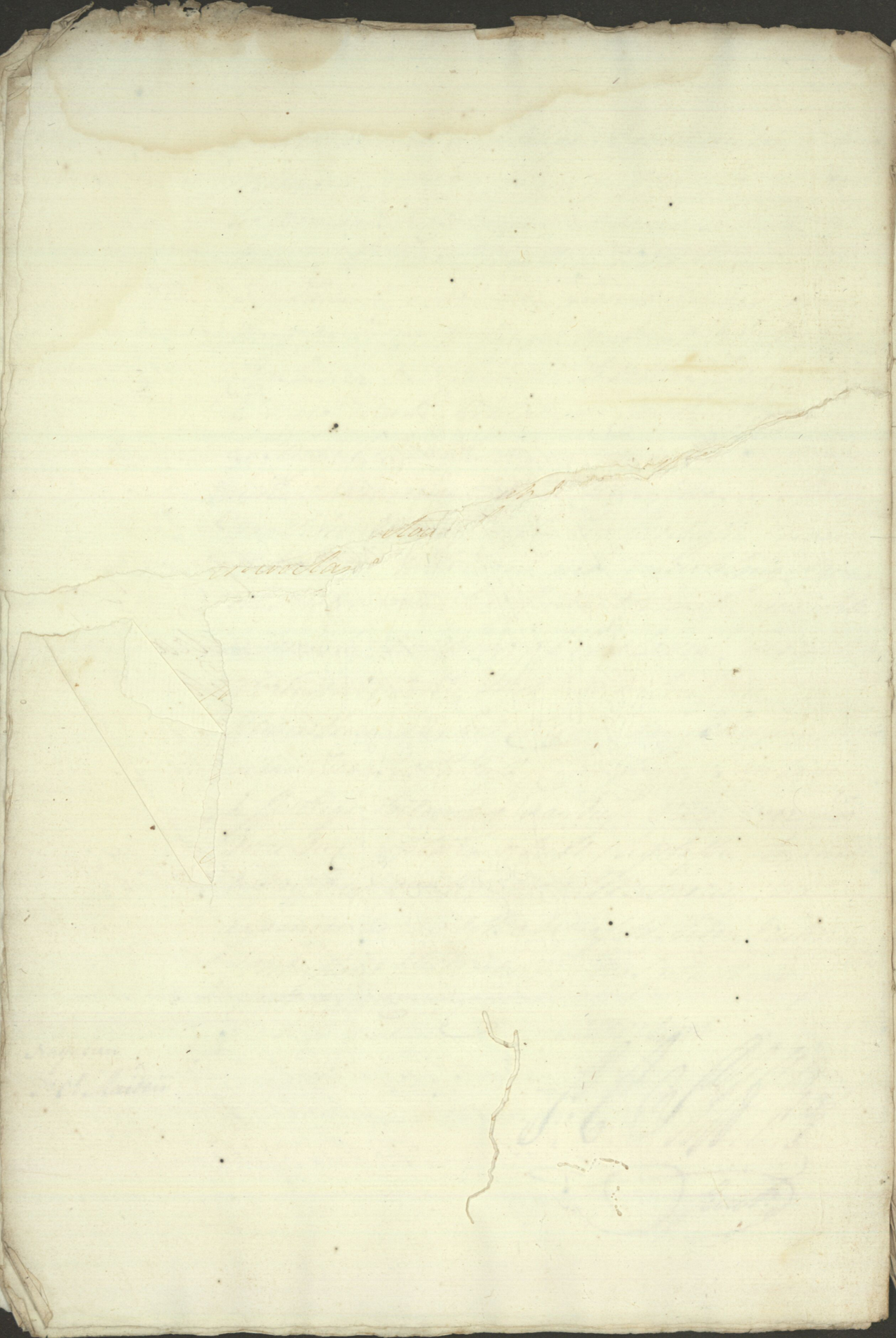

N° 25

Item van den 21: Julij
anno 1764.

Ter vermijdinge van irregulariteiten en mis-
sues, is goedgevonden en verstaan, bij Extract
deeser, Circulair naar alle Comptoiren te gelasten
om het buskruijt, het welk de Scheepen tot het
doen van Saluut- en wagt-Schooten, gedeu-
rende derselver aanweesen op eenig Comptoir
verschieten, ook aldaar, na Examinatie van
de desweegens door den Schipper voor sijn Strek
ingediende kruijd-reekening, afteschrijven, of
ander buskruijt, indien het te missen is,
in steede van 't bij die geleegentheid verscho-
tene, aan sodanige bodems te verstrekken
(: onderstond :) accordeert (: wasgeteekend :)
Jm: Will: Falck Secret:

Een ander de dato 3: Aug:
anno 1764.

Ijzer & Spijkers.

Ingevolge en ter voldoeninge van het
besluijt deeser tafel van den 3: Julij jl: zeeden
door de administrateurs van 't ijzer magazijn
ten aanzien van den opengestelden Contanten
verkoop, en de apparentiën tot een verder debiet
gediend zijnde van berigt en vertoond dat er in
de voorgaande maand slegts thien picols spij-
kers, en in 't geheel geen ijzer, van de hand
gezet was, met genoegsaam geene apparentie
tot de verdere sleet, so lang de presente uijtkoops-
prijs van ad: 10:25 voor 't picol ijzer (: ongerec-
kend 5: Pacto provisie penningen voor de admi-
nistrateurs :) bleef stand grijpen: soo is, na rijpe
deliberatie

deliberatie, en meêt de aanmerkelijke plaatse, die de Compagnie bij het opvenkoopt leggen blijven van 't presente restand te wagten heeft, gedegevonden en verstaan de uijtkoop-prijsen, met alteratie van 't vierentwintigen op den 11: aug.e 1763: g'arresteerde, bij dezen te separaten;

Omtrent Het Kraal-prijsen op veerlig Pagto

omtrent het koopprijsen, de Schot- en Compsprijskent, glasbraghts, plat koopen, en uijtkent op vijftig Pagto

En omtrent alle andere Spijkers meede op veerlig Pagto advand; het een en ander gereekend boven de prijsen, waarmeede voorm: gredenen thand bij de koeken uijten 's Lands voorsien te worden, boven de Nederlandse aanreekening geaugmenteert met 25: Pagto

En voorts de evengem: uijtkoop-prijsen, so wel ter deezer koopplaatse, als op Surat, Cochin, Cheribon, Bantam, Sumatras westkust, de oosterse provincien en Timor, mitsgaders op de Noorder Compptoiren, en op Ceilon, tot nadere ordre, gelaten staan grijpen:

aangaande Mallabaar.

Dog ten aanzien van de verdere Compptoiren op de west, te weeten, Bengale, Cassimbazar, Suratte, Mallabaar en Karreek in aanmerking genomen zijnde, dat de Coopman zig hier voor geen separate uijtkoop-prijsen doorgeven laat, so lang zij gelijk in dit geval, zig anderen beter koop kan te regt maken, waartoe de aanvoer door vreemde Europeen hem occasie geeft, so is goedgevonden en verstaan den minister en op de evengem: Comptoiren met nadruk aanteschrijven, dat zij het kun tot spijs van den 3: July toebereide ijzer

en

en Spijkent met de thans bepaalde advancen van veertig en vijftig Pagto respective, of so veel hooger als en te bedingen sullen syn, sullen moeten omsetten; doch kan tessens te qualificeeren om Et gefondene: so 't met de bepaalde advancen geen koopers vind, tot 't mogelijke, en als getrouwe bewindsliedey, ten meesten profijte voor De Comp: van de hand te setten, liever dan het zeeteest te laten leggen; alsoo deeze uijtgequalificatie, in verwagting van eene brouwe belasting, verleend word om de pakkuijden van 't Excessive restand op de minst Schaadelijke wijse te ontlasten. (onderstond:) Accordeert (getek:)

Jm: Will: Falck Secret.

13/19

C. C.

Jeuk

Nagezien
Jn. Cs. Maiden

Extract uyt de generaale
Resolutien des Casteels Batavia
genomen in raade van Indië
op
Dingsdag den 8. Maij anno 1761.

Ten einde omtrent de generaale opneemen van 's Comp.s effecten op alle Comptoiren een eenpa=
rigen voet te houden en teffens te meer ver=
seekerd te kunnen weesen, dat deselve niet
slechts in schijn, maar in der daad en met de
verlijschte trouwe geschied zijn; is goedgevonden
en verstaan naar alle Comptoiren Circulair te
ordonneeren, om even als ter deeser hoofdplaatse,
tweemaal 's jaars een generalen opneem van alle
restanten in de spakhuysen te laten doen door Expres=
se gecommitteerden, met uytsondering egter van
sodanige Comptoiren, alwaar die opneem sonder
verlet van andere deelen van 's Comp.s dienst, maar
eenmaal 's jaars kan worden gedaan, en die dus
ook met eenen jaarlijksen opneem sullen kunnen
volstaan; mits naar herwaards bedeelende
voldoenende reedenen, waarom er geen twee opnee=
men in 't jaar geschieden kunnen;

En is ook goedgevonden en verstaan bij deesen
te statueeren, dat de schriftelijke rapporten dier
opneemen, so wel ter deeser hoofdplaatse, als op
alle buyten Comptoiren, zullen moeten worden
beëdigd voor de Collegien van Justitie; en dat
na confrontatie van de rapporten tegen de nego=
tie boeken, al het te kort bevondene sal moeten
worden vergoed door de genen, welken het
aangaat;

Staat
reedt
Eier
voorg

Dog

Haar treeds hier voore

Dog ten aanzien van sulke goederen, als om derselver grootte quantiteyt, of om andere redenen, niet kunnen nagetelt, nagemeeten of gewogen worden, gelijk daar is de koffij peeper, rijst, suikers, kruijd, kogels, vuursteenen, snikgaben, omtrent sulke waaren, die in kisten, kasten of vaten afgepakt, qualijk te openen zijn, is goedgevonden en verstaan dijdelen te verklaren, dat dese bij de rapporten van den opneem sullen moeten gekent gestelt worden naar de opgave van de administrateurs of die en de verandwoording van hebben; invoegen sulks ook bij de ordonnantien, welke hier op het doen van den opneem verleend worden, speciaal staat uijtgedrukt.

Dog sullen de administrateurs egter schuldig moeten draagen, dat de partijen pond-goederen welke zij in kleine pakketjens ontvangen, zoo veel mogelijk van elkanderen afgesondert worden opgestaagen, en geschiedelijk om trent en de verschijdene opneemen te kennen negeevolgen dienden wanneer deese regeering sulks gutvinden mogt.

Gemaakt als de voore orore, volgens welke de gesamentlijke administrateurs tweemaal in 't jaar, nevens de rapporten van de 3de maandelijkse opneemen, afsonderlijke memories van alle ongerijmde, gebrekagies, of om andere redenen voorden verkoop of verzending onbequaame goederen aen den heer directeur generaal overgeeven moeten, tot register boek gemaakt schijnt te zijn, is goedgevonden en verstaan die orore bij deesen te renoveeren, en deselve absolutie op het faisuite te plaatsen, met ordre om bij gedagte memorien gekent te stellen, wanneer dan waar met

Haar treeds hier voore

Jo: ot 2. maal

welke schepen die goederen ontfangen zijn, dan voor of te mogelijk zijn gevonden; op pene dat de naleeging een aanverantwoordelijk sullen weesen voor de posten die naderhand op de niet opgegeevene goederen ontdekt mogten worden, en subject aan vergoeding van de geene soortige goederen teneeden de reparde advancen afgeverpen mogten;

Voorts mede memorien ook verstaan en op de kuijtes Comptoiren bij elken opneem staten formeers, om aan den hoofdgebieder overgegeven, en door deese overgebragt te worden en voorts van por= tie: ; onderstand: / accordeert /: was get: / Jm: Will: Falck Secret:

Een ander Extract van voorm: Dato

De overstrekkingen van Equipagie goederen van de Indianige Lijnen, waar omtrent geen te groote menage in agt genomen kan worden; Zoo is goedgevonden en verstaan aan alle kuijtes Comptoiren, daar het van applicatie is, te gelasten om, bij het overdoen van Equipagie goederen aan vreemdelingen, de Nederlandse met twee, en de Indiase met een kapitaal afvaart aan Compagnies Particuliere schepen te overstrekken; dog omtrent Koninglijke schepen Lijnen aanlien van de Nederlandse te vergenoegen met een en een half kapitaal afvaart en de Indiase met een kapitaal; / onderstond: / accordeert /: was get: / Jm: Will: Falck Secret:

Nog een ander Extract de dato 28: May anno 17 Cl:

Jo

de gelooffwaardigheid van de Klagten der Stuurmanmeesteren over de onbruikbaarheid van de in het overleeden jaar naar derwaarts afgeschepte Buitwerken, welke nogthans door de Raaden alhier waaren opgegeven in deugdelijke staate te hebben bevonden, is gevorderden en verstaan voor't vervolg bij deselve te statueeren

1. dat alle houtwerken zoals als dalkens, palken, groote en kleine pinkanke, item gebaalde planken, dog anderen geene als die van de Equipage overschot, het ambagts-quartier, of wijk artikelen voor schuiten Comptoiren worden afgeschreven met Comps merk, gevent de Cas C: en D:

2. Zullen worden gebrand, waartoe te spenderen verstaan is de noodige brandijsers te laten en geneedschap brengen:

3. dat de Commissen van de overschepping en t'quartier bij den afstreep van de Scheeps-overleeden Zullen moeten vinden een Certificaatje, dat dezelve deselfde stamme houtwerken hebben ontvangen:

4. dat op de buijten Comptoiren, daar men de ontvangspeijs, onbegijaame houtwerken ontvangt de steeggeld, ingevalle de aanreekeninge waarbij 25: surpasseert, Zullen moeten belegt en in een waard gestelt worden 6 Eedelijke verklaringen, de defecte beschrijvende; en Speciaal omtrent de gedaeende aanwijsing daande van de groote en lengte der Scheuren, met het geene wijders vereijscht word, om hier finaal te kennen dispuneeren over de vergoeding, die den Schipper overleeden bij wijtleevering van diedanige onbegijaame houtwerken bij provisie Zal moeten worden opgelegt. / onderstond accordeert / was Gett: / Jan: Will: Falck Secret:

Jean

N: 27.

Missive aan de Generale Resolutien gouverneur en Raden van Indien

op

Den 29: Augustus 1764.

Geleezen Zijnde een van Mallabaar nevens een Ministeriaal missive van den 28: Maart dezes jaars overgesonden requeste van Laurent Buijs Equipage opZiender op Cochim, waarbij hij als gewezen Luitenant op't schip Roosenburg versoekt doet om ontheffing van f 1526: 12: 8: of Zijn aandeel in de vergoeding van 2066 ½ tt peeper Suiker, 2227 ½: baaral zijde 16: p: arnoZijnen effene dubbele Bengaals 18: Kann: a Zijn hollands, 10: Kann: dijven olies en 88: Kann: lies, waar voor de merkeboden van gem: bodem, blijkens de Resolutie van den 11: April 1764: Zijn belast Zoo is na dat uit een bij het requeste gaande verklaring bleek, dat die minderheijd voornamelijk gesproken was, dat het lek worden van't schip bij een Zwaar

weer

een storm, waar door een partij suijker gesmolten
en met een deel rijst uijtgepompt was; en uit een
andere beeedigde verklaaring van den Equipage-
meester en den meesterknecht der scheeps tim-
merlieden te Cochim dat 26: suiker kannas-
sers geheel en 24: zoo half als voor twee derde
ledig bevonden waren, indien bodem bij desselfs
ontlossingh, goedgevonden en verstaan den suppli-
ant bij dezen te ontheffen van 1/3: der te kort uit
geleverde rijst en poeder suiker, te zamen in
gelde bedragende f 3994: 18: - en als een gevolg van
dien, ook het aandeel van den op dien bodem
bescheiden geweest zijnden, doch bereeds over-
leedenen Capitain luitenant Zacharias
Johannes van Kervel te laaten restitueer-
ren aan den boedel van den onderkoopman
Jacob Broberg die, als tweede uit soldij visite
Comptoir de belasting verzuimd hebbende,
daar voor gedebiteerd was: terwijl wijders pstaan
is de belasting van de overige posten, ingelden be-
draagende f 584: 19: 8: te laaten stand grijpen (onder-
stond Accordeert (was get.) Im Will: Falck Secret:
Accordeert
J: C: [illegible]
Secret:

Nagelien
Jn. C. Maiden

WelEdele groot Agtbaren Heere
Mr. Sibrecht Hooreman
Eerste raad en Directeur generaal
van Nederlands Jndia

De ondergeteekende hebben de Eere VwelEdele groot Agtb: te berigten, dat uijt de lading van 't Schip De Erfprins jongst van Cochin alhier g'arriveerd volgens Extract Factuur souden moeten aangebragt werden, als:

1386: ½ ℔ netto vermijterde noten musschaten in 13: kisten en daar is niet meer aangebragt als:

1344: " " vermijterde noten in 13: kisten, dus

42: ½ " netto of 3: Pcto vm te min

92: ½ " " Stof en gruis van foelij en nagulen in 1. kist en daar is niet meer aangebragt, als

88: ½ " Stof en gruijs van foelij en nagulen in 1. kist dus

4: - ℔ netto of 5: Pcto Schaars te min

Nog is per gem: bodem buijten factuur aangebragt

aangebragt 1. kist met Stof en gruijs
foelij N.o 0. weegtbruto 276: ℔ en netto
142: /2 ℔

Hier meede hebben wij d'Eere ons met diep
respect te noemen. /: onderstond :/ wel
Edelen Groot Agtbaren heere! /: Lager :/
vwelEdele groot Agtb: onderdanige en
Gehoorsame Dienaren. /: was geteekend :/
N: I: Dallens, E: J: van Nieuwenheijm.
/: inmargine :/ Batavia in de west Zijdse
Negotie Pakhuijs, den . Junij 1764. /: onder-
stond :/ Ten overstaan van ons als gecommitt.
/: was Getz. :/ A: I: Baillet en D: La Longue
/: onderstond :/ Accordeert /: Geteekend :/
I: A: van der voort E: q: Clerq.

Accordeert.

J: C: [illegible]

[illegible]

Weledele groot agtbaren heere
Mr. Librecht Hooreman
Eerste raad en Directeur gene-
raal van Nederlands India

De ondergeteekende hebben d'Eere Vwel-
Edele groot agtb: gehoorsaamst te
berigten dat uijt de lading van het
Schip Vreedestein jongst van Corrim
alhier g'arriveerd, volgens Extract fac-
tuur Soude moeten aangebragt worden
als

1798: /2. " netto vermijterde noten in 17:
kisten en daar is niet meer
aangebragt als

1727: - " vermijterde noten in 17: kisten
dus 71: /2. " netto of 4: Pcto te min

Wij hebben d'Eere met de diepste Eerbied
te Zijn /: onderstond:/ Weledele groot
Agtb: heere! /: lager:/ Vweledele
groot agtb: onderdanige en Gehoorsame
Dienaren. /: was Getz:/ N: J: Dallens en

E:

E: J: van Nieuwenheijn. /: in margine
Batavia In de West Indische negotie pakka
den 30: Junij 1761. /: onderstond: / Sey verstaan
van onl: alle Gecommitt: /: was geteekent: /
A: J: Baillet en D'la Longue. /: daar onder /
Confirmeeren t'overstaande J: H: Dotendorp.
/: onderstond: / accordeert. /: was geteekend: /
J: A: van der voort Cq: Clerq.

Accordeert.

J. C. [illegible]